



กรมศุลกากร  
The Customs Department

รายงานประจำปี 2552  
Annual Report 2009

>>





## ติดต่อศุลกากร >>

กรมศุลกากร : เลขที่ 1 ถนนสุนทรโกษา เขตคลองเตย กรุงเทพฯ 10110  
โทรศัพท์ : 0 2667 7100  
เว็บไซต์ : [www.customs.go.th](http://www.customs.go.th)  
สอบถามข้อมูลศุลกากร : สายด่วนศุลกากร (CUSTOMS CALL CENTER)  
โทรศัพท์ : 1164

สอบถามปัญหาทางศุลกากร : คลินิกศุลกากร (CUSTOMS CLINIC)  
โทรศัพท์ : 0 2667 7880-4  
โทรสาร : 0 2667 7885

แจ้งปัญหาทุจริต  
ประพฤติมิชอบ : ศูนย์รับเรื่องราวร้องทุกข์ของกรมศุลกากร  
โทรศัพท์ : 1332  
โทรศัพท์ : 0 2667 7432, 0 2671 5250  
โทรสาร : 0 2671 5250  
e-Mail : [ctc@customs.go.th](mailto:ctc@customs.go.th)

### แจ้งเบาะแสการลักลอบหลีกเลี่ยงหนีศุลกากร

โทรศัพท์ : 0 2667 7002, 0 2667 7716  
โทรสาร : 0 2671 7995  
e-Mail : [feedbacks@customs.go.th](mailto:feedbacks@customs.go.th)  
ไปรษณีย์ : ตู้ ปณ. 10 ปณฝ. คลองเตย กรุงเทพฯ 10110

ข้อมูล : สำนักแผนและการต่างประเทศ  
จัดทำโดย : ส่วนสื่อสารและบริการข้อมูล สำนักบริหารกลาง กรมศุลกากร



# สารบัญ >>

อธิบดีกรมศุลกากร	02
ประวัติกรมศุลกากร	05
ส่วนที่ 1 ข้อมูลภาพรวมของกรมศุลกากร	
1.1 แผนยุทธศาสตร์	12
(1) ภารกิจหลัก	12
(2) วิสัยทัศน์	12
(3) พันธกิจ	12
(4) วัตถุประสงค์หลัก	12
(5) ยุทธศาสตร์และเป้าหมาย	13
1.2 ข้อมูลพื้นฐานของกรมศุลกากร	26
(1) โครงสร้างองค์กร	26
(2) อัตรากำลัง	33
(3) งบประมาณ	33
ส่วนที่ 2 ผลการปฏิบัติราชการและความก้าวหน้าของการบูรณาการกับภาคีการพัฒนาที่เกี่ยวข้อง	
2.1 ผลการปฏิบัติราชการภายใต้แผนปฏิบัติราชการประจำปีงบประมาณ 2552	36
(1) ผลผลิตและผลลัพธ์	36
(2) ระดับขั้นความสำเร็จตามคำรับรองปฏิบัติราชการ	46
(3) ปัญหา อุปสรรค และเงื่อนไขความสำเร็จ	49
2.2 ความก้าวหน้าของการบูรณาการกับภาคีการพัฒนาที่เกี่ยวข้อง	49
ส่วนที่ 3 รายงานการเป็นของกรมศุลกากร	
3.1 บทการเป็น	58
(1) งบแสดงฐานะการเงิน	58
(2) งบรายได้และค่าใช้จ่าย	59
(3) หมายเหตุประกอบงบการเงิน	60
ส่วนที่ 4 ผลการดำเนินงานด้านอื่นๆ	
4.1 ด้านการจัดเก็บรายได้	96
4.2 ด้านภาษีอากรและสิทธิประโยชน์	96
4.3 ด้านการป้องกันและปราบปราม	97
4.4 ด้านมาตรฐานราคาศุลกากร	100
4.5 ด้านจริยธรรมและธรรมาภิบาล	101
4.6 ด้านการตรวจสอบหรือการตรวจปล่อย	104
4.7 ด้านการพัฒนาระบบเทคโนโลยีสารสนเทศ	105
4.8 ด้านพิทักษ์ศุลกากร	108
ภาคผนวก	113
วิเคราะห์งบแสดงฐานะการเงิน	114
การวิเคราะห์ทางการเงิน ปีงบประมาณ 2552	116
วิเคราะห์งบรายได้และค่าใช้จ่าย	117
การวิเคราะห์ทางการเงิน ปีงบประมาณ 2552	119
วิเคราะห์งบแสดงฐานะการเงิน	120
วิเคราะห์งบรายได้และค่าใช้จ่าย	122
การวิเคราะห์ทางการเงิน ปีงบประมาณ 2552	124
สถานที่ตั้งด่านกรมศุลกากร	126





## อธิตีกรรมคูลการ



นายวิสุทธี ศรีสุพรรณ  
ดำรงตำแหน่งอธิตีกรรมคูลการ  
ตั้งแต่ 16 ตุลาคม 2550 - 1 ตุลาคม 2551  
และ 2 กรกฎาคม 2552 - 1 ตุลาคม 2552





## อธิตกรรมคูลการ

นายอุทิศ ธรรมวาทิน  
ดำรงตำแหน่งอธิตกรรมคูลการ  
ตั้งแต่ 1 ตุลาคม 2551 - 2 กรกฎาคม 2552







## ประวัติกรมศุลกากร

### การศุลกากรในอดีต

การจัดเก็บผลประโยชน์จากการค้าเพื่อเป็นรายได้แผ่นดิน ในลักษณะที่เป็นภาษีศุลกากร แต่โบราณของไทยนั้น ไม่มีหลักฐานแน่ชัดว่ามีวิธีการจัดเก็บอย่างไรและเป็นพิภักดิ์อัตราเท่าใด คงปรากฏแต่พอเป็นแนวศึกษาได้ว่า ในสมัยสุโขทัยมีคำสำหรับเรียกภาษีชนิดหนึ่ง ซึ่งเก็บจากการนำสัตว์สิ่งของมาจำหน่ายว่า จกอบ และการเก็บภาษีในช่วงระยะเวลาหนึ่งกรุงสุโขทัยได้มีประกาศยกเว้นแก่ผู้เข้ามาค้าขาย แต่ จกอบ ในสมัยสุโขทัยจะรวมถึงผลประโยชน์ที่เรียกเก็บจากสินค้าเข้าและออกไปยังต่างประเทศด้วยหรือไม่ทราบแน่ชัด

ต่อมาในสมัยอยุธยาหลักฐานว่าการเก็บจกอบหรือจังกอบ ใช้รวมทั้งการค้าภายในและต่างประเทศ โดยมีสถานที่เก็บจกอบซึ่งเรียกว่า “ขนอน” มีทั้งขนอนบก ขนอนน้ำ ขนอนขึ้นนอก ขนอนขึ้นในและขนอนตลาด เป็นต้น และยังได้พบว่ามีพิภักัดการจัดเก็บจังกอบในอัตรา 10 ชัก 1 ซึ่งมีทั้งเก็บเป็นตัวเงินและเก็บเป็นสิ่งของ

และในสมัยอยุธยาเนื่องที่การค้ากับต่างประเทศเจริญก้าวหน้าขึ้นมาก ได้เกิดหน่วยงานที่ทำหน้าที่โดยตรงที่เรียกว่าพระคลังสินค้า ทำการค้าแทนรัฐกับพ่อค้านานาชาติ โดยระบบที่เรียกว่า การค้าผูกขาด กล่าวคือ พระคลังสินค้าจะเป็นผู้กำหนดประเภทของสินค้าที่จะเข้าทั้งปวงก่อน รวมทั้งการขายผลผลิตเพื่อออกไปต่างประเทศ ในแผ่นดินสมเด็จพระนารายณ์มหาราชว่ามีการเก็บภาษีที่เรียกเก็บจากการค้าระหว่างประเทศ 2 อย่าง คือ

**1. จังกอบเรือสินค้า** หรือที่เรียกกันว่าค่าปากเรือเก็บตามพิภักัดขนาดปากเรือ โดยกำหนดว่าเรือลำใดปากกว้างกว่า 6 ศอก แม้จะยาวไม่ถึง 6 วา เก็บค่าปากเรือลำละ 6 บาท

**2. จังกอบสินค้า** เก็บจากสินค้าทั้งขาเข้าและขาออก จังกอบสินค้านี้เองที่ในสมัยต่อมาก็คือ ภาษี ซึ่งการเก็บภาษีขาเข้าในสมัยอยุธยามีข้อกำหนดและข้อยกเว้นว่า ถ้าเป็นเมืองที่มีทางพระราชไมตรีและไปมาค้าขายไม่ขาดจะเก็บค่าปากเรือ 4 วาขึ้นไป วาละ 12 บาท และเก็บภาษีสินค้า 100 ชัก 3 และสำหรับเรือเมืองอื่นที่ไม่ได้ค้าขายประจำหรือมีทางพระราชไมตรีต่อกันจะเก็บค่าปากเรือวาละ 20 บาทและเก็บภาษีสินค้า 100 ชัก 5 และหากเรือที่เข้ามาค้าขาย มีสินค้าที่ทางการต้องการก็จะยกเว้นภาษีสินค้าเก็บแต่ค่าปากเรือ



นอกจากนี้ก็ยังมีย่อยกเว้นพิเศษแก่พ่อค้าบางประเทศ เช่น พ่อค้าชาวฝรั่งเศส ซึ่งในรัชกาลสมเด็จพระนารายณ์มหาราชได้พระราชทานยกเว้นการเก็บจังกอบหรือภาษีสินค้าขนอนและฤชา ทั้งปวงให้แต่เพียงยื่นบัญชีทางว่าสินค้าแก่เจ้าพนักงานทั้งขาเข้าและขาออกเท่านั้น

จังกอบเรือสินค้าและจังกอบสินค้าซึ่งถือได้ว่าเป็นภาษีศุลกากรสมัยอยุธยา นั้นมีหลักฐานว่า เจ้าหน้าที่จะเก็บน่าจะได้อีก นายขนอน อยู่ในบังคับบัญชาของเจ้าพระยาพระคลังซึ่งว่าการกรมท่าและในส่วนของการเก็บภาษีศุลกากรตามหัวเมืองก็อยู่ในหน้าที่ของเจ้าเมืองโดยในแต่ละหัวเมืองจะอยู่ในบังคับบัญชาของสมุหนายก สมุหพระกลาโหมและกรมท่าตามแต่จะเป็นหัวเมืองในส่วนใด

ในสมัยรัตนโกสินทร์ในรัชสมัยพระบาทสมเด็จพระนั่งเกล้าเจ้าอยู่หัว ได้มีวิธีการเปลี่ยนวิธีการจัดเก็บภาษีอากรให้มีการประมูลผูกขาดกับทางราชการไปจัดเก็บภาษีที่เรียกกันว่า ระบบเจ้าภาษีนายอากร พระคลังสินค้า ทำหน้าที่เป็นเจ้าจำนวนภาษี เรียกว่า กรมเจ้าจำนวน ขึ้นอยู่กับพระคลังมหาสมบัติรับผิดชอบจัดการเรื่องภาษีอากร ในระบบการผูกขาดการเก็บภาษีเช่นนี้มีผลกระทบต่อสินค้าขาเข้าและขาออก เพราะเป็นการเก็บซ้ำ จึงกำหนดให้เก็บภาษีขาเข้าแต่เฉพาะภาษีปากเรือและยกเลิกภาษีขาออก เพราะได้เรียกเก็บจากภาษีผูกขาดแล้ว และในส่วนของการค้ากับต่างชาติก็ยังคงเป็นหน้าที่ของพระคลังสินค้าอยู่เช่นเดิม

ในรัชสมัยพระบาทสมเด็จพระนั่งเกล้าเจ้าอยู่หัวนั้น ได้เกิดข้อเปลี่ยนแปลงทางการค้ากับต่างประเทศครั้งสำคัญ กล่าวคือ ผู้สำเร็จราชการอินเดียของอังกฤษได้ส่ง เฮนรี เบอร์นี เข้ามาเจริญพระราชไมตรี และเจรจาขอเปลี่ยนแปลงสัญญาทางการค้า โดยขอให้มีการจัดเก็บภาษีตามขนาดของปากเรือเพียงครั้งเดียว ทั้งนี้โดยแยกประเภทว่าถ้าเป็นเรือบรรทุกสินค้ามาขายให้เรียกเก็บวาละ 1,700 บาท ถ้าเป็นเรือเปล่าให้เรียกเก็บวาละ 1,500 บาท และขอให้ยกเว้นภาษีค่าธรรมเนียมแก่พ่อค้าชาวอังกฤษ แต่ยังคงให้ พระคลังสินค้าควบคุมการซื้อขายสินค้าต้องห้ามได้ตามธรรมเนียมเดิม จนกระทั่งถึงรัชสมัยพระบาทสมเด็จพระ



พระจอมเกล้าเจ้าอยู่หัว อังกฤษก็ได้ส่ง เซอร์จอห์น เบาริง เป็นอัครราชทูตเข้ามาทำสนธิสัญญาทางการค้า เมื่อพุทธศักราช 2398 อีกครั้ง ข้อความในสนธิสัญญาเบาริงที่เกี่ยวกับภาษีศุลกากรก็คือ การให้ยกเลิกการเก็บค่าธรรมเนียมปากเรือ เปลี่ยนมาเป็นเก็บภาษีสินค้าขาเข้า โดยเรียกเก็บในอัตรา 100 ชัก 3 ซึ่งเรียกกันว่า ภาษีขาเข้าร้อยละสาม และตามข้อตกลงนี้มีผลกระทบกับการตกลงทำสัญญาทางการค้ากับชาติอื่นๆ ต่อมา เพราะต่างเรียกร้องที่จะให้ใช้วิธีการเดียวกับที่ทำสัญญากับอังกฤษทั้งสิ้น การเปลี่ยนแปลงเช่นนี้ทำให้รัฐต้องขาดรายได้จากภาษีศุลกากรไปเป็นจำนวนมาก

สำหรับหน่วยงานที่ทำหน้าที่จัดเก็บภาษีอากรก็ยังคงแยกย้ายกันอยู่ตามกรมต่างๆ เช่น ภาษีอากรขาเข้าร้อยละสามขึ้นกับกรมกลาโหม ภาษีข้าวขาออกขึ้นกับกรมท่า ภาษีเบ็ดเสร็จซึ่งเป็นภาษีผูกขาดขึ้นต่อพระคลังสินค้า ส่วนท่าเรือในหัวเมืองขึ้นกับกรมมหาดไทยและกรมกลาโหม ฯลฯ เป็นต้น



## เริ่มการศุลกากรอย่างใหม่

ในรัชสมัยพระบาทสมเด็จพระจุลจอมเกล้าเจ้าอยู่หัว ได้ทรงปฏิรูประบบการจัดเก็บภาษีอากรใหม่ โดยทรงจัดตั้งหอรัษฎากรพิพัฒน์ขึ้น และโปรดให้ตราพระราชบัญญัติหอรัษฎากรพิพัฒน์ จ.ศ. 1235 (พ.ศ. 2416) พระราชบัญญัติสำหรับพระคลังมหาสมบัติ จ.ศ. 1237 (พ.ศ. 2418) เพื่อรวบรวมเงินรายได้ และวางระเบียบการรับส่งและการเบิกจ่ายเงินที่เคยอยู่ในความรับผิดชอบของหน่วยงานต่างๆ ให้มารวมอยู่ในที่เดียวกัน

หอรัษฎากรพิพัฒน์ ซึ่งตั้งอยู่ในพระบรมมหาราชวังสมเด็จพระเจ้าบรมวงศ์เธอ เจ้าฟ้ามหามาลา กรมพระบำราบปรปักษ์ อธิบดีทรงมีอำนาจสิทธิขาดในการจัดเก็บภาษีอากร และเป็นผู้ควบคุมการปฏิบัติงานของเจ้าพนักงานและดำเนินการให้เป็นไปตามพระราชบัญญัติ ซึ่งอาจถือได้ว่าการศุลกากร ซึ่งทำหน้าที่จัดเก็บภาษีสินค้าขาเข้าขาออกเป็นรายได้ของรัฐ ซึ่งหอรัษฎากรพิพัฒน์จึงนับเป็นการก่อตั้งกรมศุลกากรด้วย แต่หลักฐานการเรียกชื่อหน่วยงานศุลกากรช่วงนี้เป็นต้นไปยังไม่ชัดเจน มีคำเรียกว่า กรมศุลกสถานก็มี กรมศุลกากรก็มี และเรียกผู้บัญชาการว่า ผู้บัญชาการภาษีขาเข้าขาออกบ้าง อธิบดีผู้บัญชาการกรมศุลกากรบ้าง ผู้บัญชาการกรมศุลกสถานบ้าง ดังนี้เป็นต้นไป แต่อย่างไรก็ดีก็มีหลักฐานว่า ท่านเจ้าพระยาภาศกรวงศ์ (ชุมพร บุณนาค) เป็นผู้บัญญัติคิดคำว่า “ศุลกากร” ขึ้นให้ตรงกับคำภาษาอังกฤษว่า “Customs” และกรมศุลกากรจะขึ้นอยู่ในกระทรวงใด พระยาอนุমানราชธน ผู้เพียรพยายามสืบค้นเพื่อเขียน “ตำนานศุลกากร” ก็สืบค้นไม่ได้ทราบแต่เพียงว่าใน จ.ศ. 1248 (พ.ศ. 2429) กระทรวงเกษตราธิการได้บังคับบัญชาโรงภาษีสินค้าขาเข้าขาออก อย่างไรก็ตาม เมื่อพระบาทสมเด็จพระจุลจอมเกล้าเจ้าอยู่หัวทรงพระกรุณาโปรดเกล้าฯ ตราพระราชบัญญัติยกฐานะกรมพระคลังมหาสมบัติขึ้นเป็นกระทรวงเมื่อรัตนโกสินทร์ศก 109 (พ.ศ. 2433) นั้น ได้มีข้อกำหนดหน้าที่ของกระทรวงพระคลังมหาสมบัติมีหน้าที่จ่ายและรักษาเงินแผ่นดิน รวมทั้งราชพัสดุทั้งปวง ตลอดจนรักษาเงินแผ่นดิน รวมทั้งราชพัสดุทั้งปวง ตลอดจนรักษาพระราชทรัพย์ของแผ่นดินทั้งหมด เก็บและรับผิดชอบเงินภาษีอากรและเงินขึ้นต่อแผ่นดินตลอดพระราชอาณาจักร แบ่งหน่วยงานออกเป็น 13 กรม โดยมีแผนกกรมเจ้าจำนวนเก็บภาษี 5 กรม ได้แก่ กรมส่วย กรมสรรพากร กรมสรรพภาษี กรมอากรที่ดิน และกรมศุลกากร มีหน้าที่เก็บเงินภาษีอากรขาเข้าขาออก ซึ่งเก็บจากผู้บรรทุกสินค้าออกไปต่างประเทศและที่บรรทุกเข้ามาขายในประเทศ

จากนั้นเป็นต้นมา ตลอดระยะเวลาที่ผ่านมาจนในปัจจุบันกรมศุลกากรเป็นหน่วยงานหนึ่งสังกัดกระทรวงการคลัง การดำเนินงานของกรมศุลกากรก็ได้มีการพัฒนาการต่อเนื่องด้านกฎหมายพิทักษ์ศุลกากรบังคับใช้ พุทธศักราช 2530 พระราชบัญญัติศุลกากร บังคับใช้ พุทธศักราช 2469 และด้านระบบราคาศุลกากร ราคาศุลกากร บังคับใช้ พุทธศักราช 2543 และ ระบบราคา Gatt พุทธศักราช 2543 พิธีการศุลกากร ระบบ Manual บังคับใช้ พุทธศักราช 2417 ระบบ EDI พุทธศักราช 2543 ระบบ Paperless พุทธศักราช 2551



“

# วิสัยทัศน์

คุณภาพมาตรฐานโลก  
เพื่อเพิ่มความสามารถ  
ในการแข่งขันของประเทศ  
และปกป้องสังคม

”





# ส่วนที่ 1

## >> ข้อมูลภาพรวม ของกรมศุลกากร

“ แผนยุทธศาสตร์

ภารกิจหลัก

วิสัยทัศน์

พันธกิจ

วัตถุประสงค์หลัก

ยุทธศาสตร์และเป้าหมาย

”

“ ข้อมูลพื้นฐาน

ของกรมศุลกากร

โครงสร้างองค์กร

อัตรากำลัง

งบประมาณ

”







# ข้อมูลภาพรวมขอบกรมศุลกากร

## 1.1 แผนยุทธศาสตร์

### (1) การกิจหลัก

กรมศุลกากร มีภารกิจเกี่ยวกับการจัดเก็บภาษีอากรจากการนำสินค้าเข้าและส่งออก การป้องกันและปราบปรามการกระทำความผิดทางศุลกากร โดยดำเนินการตามกฎหมายว่าด้วยศุลกากร กฎหมายว่าด้วยพิกัดอัตราศุลกากร และกฎหมายอื่นที่เกี่ยวข้อง รวมทั้งการเสนอแนะนโยบายการจัดเก็บภาษีอากรต่อกระทรวง การส่งเสริมและสนับสนุนการผลิตและการส่งออก และการปกป้องผลประโยชน์ของประเทศและประชาชน โดยให้มีอำนาจหน้าที่ดังต่อไปนี้

- 1) ดำเนินการตามกฎหมายว่าด้วยศุลกากร กฎหมายว่าด้วยพิกัดอัตราศุลกากร และกฎหมายอื่นที่เกี่ยวข้อง
- 2) เสนอแนะเพื่อกำหนดนโยบายการจัดเก็บภาษีอากรในทางศุลกากรต่อกระทรวง
- 3) ดำเนินการเกี่ยวกับการส่งเสริมการผลิตและการส่งออกโดยมาตรการทางภาษีอากร
- 4) ป้องกันและปราบปรามการกระทำความผิดทางศุลกากร
- 5) ปฏิบัติการอื่นใดตามที่กฎหมายกำหนดให้เป็นอำนาจหน้าที่ของกรม หรือตามที่กระทรวง หรือคณะรัฐมนตรีมอบหมาย

### (2) วิสัยทัศน์

“ศุลกากรมาตรฐานโลก เพื่อเพิ่มความสามารถในการแข่งขันของประเทศและปกป้องสังคม”

### (3) พันธกิจ

- 1) ให้บริการทางศุลกากรที่ทันสมัย สะดวก รวดเร็ว ได้มาตรฐานโลก
- 2) ส่งเสริมการพัฒนาเศรษฐกิจและการแข่งขันของประเทศด้วยมาตรการทางศุลกากร
- 3) เพิ่มประสิทธิภาพในการควบคุมทางศุลกากรเพื่อปกป้องสังคม
- 4) จัดเก็บภาษีอย่างมีประสิทธิภาพด้วยความเป็นธรรมและโปร่งใส

### (4) วัตถุประสงค์หลัก

- 1) การจัดเก็บภาษีอากรมีประสิทธิภาพ โปร่งใสและเป็นธรรม
- 2) เพิ่มการอำนวยความสะดวกทางการค้า
- 3) การจัดเก็บภาษีศุลกากรมีความเป็นธรรมและสังคมมีความปลอดภัยจากสินค้าที่เป็นอันตราย

## (5) ยุทธศาสตร์และเป้าหมาย

แผนงาน/โครงการ ตามแผนปฏิบัติการประจำปีงบประมาณ พ.ศ. 2552

ประเด็นยุทธศาสตร์	โครงการ	ตัวชี้วัด/ค่าเป้าหมาย
<b>1. พัฒนาระบบงานศุลกากรให้เป็นมาตรฐานโลก</b>	1.1 โครงการ Advance Ruling Rules of Origin (2551-2555)	1. ระดับความสำเร็จของการดำเนินกิจกรรม / 5 ระดับ 2. รายงานสรุปผลการประชุมโครงการ Advance Ruling Rules of Origin (2551-2555) จำนวน 1 รายงาน
	1.2 โครงการประสานพิกิตศุลกากรฮาร์โมนิไนซ์อาเซียน (AHTN) ฉบับปี 2012	ระดับความสำเร็จของการดำเนินกิจกรรม / 5 ระดับ
	1.3 โครงการพัฒนาห้องปฏิบัติการและเครื่องมือทางวิทยาศาสตร์ รวมทั้งห้องสมุดและสื่อความรู้	ร้อยละความสำเร็จของงาน / ไม่น้อยกว่าร้อยละ 80
	1.4 โครงการยกร่างกฎหมายเพื่อรองรับความตกลงระหว่างประเทศที่มีอยู่แล้วและที่อาจมีขึ้นในอนาคตในส่วนที่เกี่ยวข้องกับการเรียกเก็บอัตราอากรตามข้อผูกพันตามสัญญาหรือความตกลงระหว่างประเทศ	1. ระดับความสำเร็จของการดำเนินกิจกรรม / 5 ระดับ 2. ร่าง พ.ร.บ.ศุลกากร พ.ศ. ... แก้ไขพระราชกำหนดพิกิตอัตราศุลกากร พ.ศ. 2530 จำนวน 1 ฉบับ ภายในปีงบประมาณ พ.ศ. 2552
	1.5 โครงการนำร่องการจัดทำรายการการวินิจฉัยราคาศุลกากรล่วงหน้า (Advance Ruling on Valuation)	ระดับความสำเร็จของโครงการนำร่องการจัดทำรายการการวินิจฉัยราคาศุลกากรล่วงหน้า (Advance Ruling on Valuation) / 5 ระดับ
	1.6 โครงการพัฒนาระบบการร่วมตรวจสินค้า ณ จุดเดียวที่มุกดาหาร-สะหวันนะเขต	ระดับความสำเร็จของการดำเนินกิจกรรม / 5 ระดับ
<b>2. พัฒนามาตรการทางศุลกากรเพื่อเพิ่มขีดความสามารถทางการแข่งขันของประเทศ</b>	2.1 โครงการพัฒนาระบบการคืนอากรตามมาตรา 19 ทวิ โดยระบบอิเล็กทรอนิกส์ (e-Drawback)	1. ระยะที่ 1 - ปี 2552 ระดับความสำเร็จของการนำระบบอิเล็กทรอนิกส์มาใช้ในการประมวลผลด้านใบขนสินค้าขาออก (e-Export) / ร้อยละ 100 2. ระยะที่ 2 - ปี 2552 ระดับความสำเร็จของการนำผลของระยะที่ 1 มาประเมินและพัฒนาไปสู่การนำระบบอิเล็กทรอนิกส์มาใช้ประมวลผลจากใบขนสินค้าขาเข้า (e-Import) / ร้อยละ 20

ประเด็นยุทธศาสตร์	โครงการ		ตัวชี้วัด/ค่าเป้าหมาย
	2.2	โครงการศึกษาแนวทางการพัฒนาเขตเศรษฐกิจและการผลิตร่วมกัน (Co-production)	1. ระดับความสำเร็จของการดำเนินกิจกรรม / 5 ระดับ 2. รายงานผลการศึกษาข้อมูลที่เกี่ยวข้องกับเศรษฐกิจ ชุมชน และสภาพแวดล้อมที่มีความเหมาะสมกับการพัฒนาเขตเศรษฐกิจในอนุภูมิภาคกลุ่มแม่น้ำโขง (GMS) ภายในปีงบประมาณ พ.ศ. 2552
	2.3	โครงการปรับปรุงหลักเกณฑ์และระเบียบปฏิบัติเกี่ยวกับคลังสินค้าทัณฑ์บน	1. ระดับความสำเร็จของการดำเนินกิจกรรม / 5 ระดับ 2. รายงานเสนอกรมฯ เพื่อออกระเบียบปฏิบัติและประกาศ จำนวน 1 ฉบับ
<b>3. พัฒนาศักยภาพการควบคุมทางศุลกากรด้วยมาตรฐานสากล</b>	3.1	โครงการนำเครื่องมือที่ทันสมัยมาใช้ในการควบคุมทางศุลกากร (CCTV ระยะที่ 2)	สามารถติดตั้งและใช้งานอุปกรณ์ ตลอดจนโปรแกรมในระบบโทรทัศน์วงจรปิดฯ เพิ่มเติมจากระยะที่ 1 ได้ไม่น้อยกว่า 250 กล้อง
	3.2	โครงการพัฒนาระบบวิเคราะห์ข้อมูล Intelligence ด้วยระบบอิเล็กทรอนิกส์	ระดับความสำเร็จของการพัฒนาระบบข้อมูลการข่าวเพื่อการควบคุมทางศุลกากร / 5 ระดับ
	3.3	โครงการพัฒนาระบบ Profile Manifest	ระดับความสำเร็จของการดำเนินกิจกรรม / 5 ระดับ
	3.4	โครงการจัดทำฐานข้อมูลผู้ประกอบการเพื่อตรวจสอบและติดตามการจัดเก็บภาษีอากร	ระดับความสำเร็จในการเชื่อมโยงแผนที่และรูปถ่ายสถานประกอบการ / 5 ระดับ
	3.5	แผนส่งเสริมธรรมาภิบาลของกระบวนการป้องกันและปราบปราม	ระดับความสำเร็จในการเสริมสร้างความรู้ให้แก่ผู้ประกอบการเข้าใจในสิทธิและหน้าที่ตามกฎหมายในเรื่องการตรวจสอบหลังการตรวจปล่อย / 5 ระดับ
	3.6	โครงการศึกษาวิเคราะห์ข้อมูลการนำเข้า-ส่งออกสารเคมีตั้งต้นที่ใช้ในการผลิตยาเสพติด	1. ระดับความสำเร็จของการดำเนินกิจกรรม / 5 ระดับ 2. รายงานสรุป/บทวิเคราะห์แนวโน้มการนำเข้า-ส่งออกสารเคมีตั้งต้นที่ใช้ในการผลิตยาเสพติด 1 รายงาน
	3.7	โครงการ Authorized Economic Operators (AEO)	ระดับความสำเร็จของการดำเนินกิจกรรม / 5 ระดับ



ประเด็นยุทธศาสตร์	โครงการ		ตัวชี้วัด/ค่าเป้าหมาย
	3.8	โครงการพัฒนาการป้องกันและปราบปรามการละเมิดสิทธิทรัพย์สินทางปัญญา	ระดับความสำเร็จของการพัฒนาการป้องกันและปราบปรามการละเมิดทรัพย์สินทางปัญญา / 5 ระดับ
	3.9	โครงการตรวจสอบหลังการตรวจปล่อยสินค้ากลุ่มอาหาร	ระดับความสำเร็จของการตรวจสอบหลังการตรวจปล่อยสินค้ากลุ่มอาหาร / 5 ระดับ
<b>4. บริหารจัดการระบบจัดเก็บภาษีโดยยึดหลักการบริหารกิจการบ้านเมืองที่ดี</b>	4.1	โครงการเพิ่มประสิทธิภาพการจัดเก็บรายได้	จำนวนภาษีอากรที่สามารถจัดเก็บได้ตามเป้าหมาย / 99,600 ล้านบาท
	4.2	โครงการเพิ่มคุณภาพการให้บริการศุลกากร	ระดับความสำเร็จของการดำเนินกิจกรรม / 5 ระดับ
	4.3	โครงการจัดตั้งศูนย์ประสานความร่วมมือระหว่างศุลกากรกับภาคเอกชน	ระดับความสำเร็จของการดำเนินกิจกรรม / 5 ระดับ
	4.4	โครงการเพิ่มประสิทธิภาพการให้บริการข้อมูลข่าวสาร	ระดับความสำเร็จของการดำเนินกิจกรรม / 5 ระดับ
	4.5	โครงการทบทวนการจำแนกผู้รับบริการ ผู้มีส่วนได้เสียอย่างเป็นระบบและมุ่งเน้นอนาคต	มีการจำแนกกลุ่มผู้รับบริการและผู้มีส่วนได้เสียทั้งในปัจจุบันและอนาคต ภายในปีงบประมาณ พ.ศ. 2552
	4.6	โครงการการจัดตั้งการให้บริการ ระบบ National Single Window (NSW)	ระดับความสำเร็จของการดำเนินกิจกรรม / 5 ระดับ
	4.7	โครงการเปลี่ยนทดแทนเครื่องไมโครคอมพิวเตอร์และอุปกรณ์ต่อพ่วง	ระดับความสำเร็จของการดำเนินกิจกรรม / 5 ระดับ
	4.8	โครงการจัดหาระบบ Internet ของกรมศุลกากร ระยะที่ 2	ระดับความสำเร็จของการดำเนินกิจกรรม / 5 ระดับ
	4.9	โครงการปรับปรุงประสิทธิภาพการบริหารจัดการและรักษาความปลอดภัยระบบเครือข่ายศูนย์คอมพิวเตอร์ของกรมศุลกากร	ระดับความสำเร็จของการดำเนินกิจกรรม / 5 ระดับ
	4.10	โครงการระบบติดตามสถานะการผ่านพิธีการศุลกากรทาง Internet	ระดับความสำเร็จของการดำเนินกิจกรรม / 5 ระดับ
	4.11	แผนส่งเสริมธรรมาภิบาลของกระบวนการ e-Export	ระดับความสำเร็จของการบรรลุเป้าหมายตามแผนส่งเสริมธรรมาภิบาล (Roadmap) / 5 ระดับ
	4.12	แผนส่งเสริมธรรมาภิบาลของกระบวนการ e-Import	ระดับความสำเร็จของการดำเนินกิจกรรม / 5 ระดับ

ประเด็นยุทธศาสตร์	โครงการ	ตัวชี้วัด/ค่าเป้าหมาย
	4.13 โครงการระบบฐานข้อมูลราคาสินค้านำเข้า และระบบอุทธรณ์และคำวินิจฉัยพิทักษ์ศุลกากร	ระดับความสำเร็จของการดำเนินกิจกรรม / 5 ระดับ
	4.14 โครงการนำร่องระบบการผ่านพิธีการศุลกากรอิเล็กทรอนิกส์สำหรับของเร่งด่วนขาออก	ระดับความสำเร็จของการดำเนินกิจกรรม / 5 ระดับ
	4.15 โครงการก่อสร้างด่านพรมแดนบ้านประกอบ	ระดับความสำเร็จของการดำเนินกิจกรรม / 5 ระดับ
	4.16 โครงการก่อสร้างลานตรวจปล่อยสินค้าและสิ่งก่อสร้างประกอบด้านศุลกากรบึงกาฬ	ระดับความสำเร็จของการดำเนินกิจกรรม / 5 ระดับ
	4.17 โครงการก่อสร้างด่านศุลกากรภูเก๊าะตา ระยะที่ 3	ระดับความสำเร็จของการดำเนินกิจกรรม / 5 ระดับ
	4.18 โครงการ Knowledge Management	ร้อยละความสำเร็จของโครงการ / ร้อยละ 50
	4.19 โครงการพัฒนาคุณภาพการบริหารจัดการภาครัฐ	ระดับความสำเร็จของการพัฒนาคุณภาพการบริหารจัดการภาครัฐ / 5 ระดับ
	4.20 โครงการพัฒนาความรู้และทักษะด้านงานในหน้าที่ศุลกากร	ระดับความรู้ความเข้าใจของผู้ผ่านการอบรมกลุ่มตัวอย่างเกี่ยวกับงานในหน้าที่ศุลกากร / 5 ระดับ
	4.21 โครงการให้ความรู้เกี่ยวกับการบริหารงานบุคคลในระบบราชการพลเรือนยุคใหม่	ระดับความสำเร็จของการดำเนินการให้ความรู้เกี่ยวกับการบริหารงานบุคคลในระบบราชการพลเรือนยุคใหม่ / 5 ระดับ
	4.22 โครงการปลูกจิตสำนึกด้านจริยธรรม	ระดับความสำเร็จของการดำเนินการฝึกอบรม / 5 ระดับ
	4.23 โครงการระบบข้าราชการผู้มีผลสัมฤทธิ์สูง (HIPPS)	ระดับความสำเร็จในการพัฒนาผู้เข้าร่วมโครงการระบบข้าราชการผู้มีผลสัมฤทธิ์สูง (HIPPS) / 5 ระดับ
	4.24 โครงการวิเคราะห์อัตราค่าจ้าง (2551-2553)	ระดับความสำเร็จในการศึกษา/วิเคราะห์วิธีการจัดเก็บข้อมูลและการประเมินผลข้อมูลของแต่ละหน่วยงานในองค์กร / 5 ระดับ
	4.25 โครงการถ่ายทอดตัวชี้วัด	ระดับความสำเร็จของการดำเนินกิจกรรม / 5 ระดับ

ประเด็นยุทธศาสตร์	โครงการ	ตัวชี้วัด/ค่าเป้าหมาย
	4.26 โครงการจัดทำคู่มือปฏิบัติงานบุคคลตาม พรบ.ระเบียบข้าราชการพลเรือน พ.ศ. 2551	ระดับความสำเร็จของการดำเนินกิจกรรม / 5 ระดับ
	4.27 โครงการจัดทำจรรยาข้าราชการสุกลาง	มีจรรยาข้าราชการสุกลาง / ภายใน 30 กันยายน 2552
	4.28 โครงการแก้ไขประมวลระเบียบปฏิบัติสุกลางเพื่อให้สอดคล้องกับการกำหนดสายงานและตำแหน่งในกรมสุกลาง	ระดับความสำเร็จในการปรับปรุงแก้ไขประมวลระเบียบปฏิบัติสุกลาง / 5 ระดับ
	4.29 โครงการนโยบายการกำกับดูแลองค์กรที่ดี (Organizational Governance)	ระดับความสำเร็จของการจัดทำนโยบายการกำกับดูแลองค์กรที่ดี / 5 ระดับ
	4.30 โครงการจัดทำต้นทุนต่อหน่วยผลผลิต	ระดับความสำเร็จของการดำเนินกิจกรรม / 5 ระดับ





# แผนปฏิบัติการ ประจำปีงบประมาณ พ.ศ. 2552

## กรมศุลกากร

วิสัยทัศน์ ศุลกากรมาตรฐานโลก เพื่อเพิ่มความสามารถในการแข่งขันของประเทศและปกป้องสังคม

- พันธกิจ
1. ให้บริการทางศุลกากรที่ทันสมัย สะดวก รวดเร็ว ได้มาตรฐานโลก
  2. ส่งเสริมการพัฒนาเศรษฐกิจและการแข่งขันของประเทศด้วยมาตรการทางศุลกากร
  3. เพิ่มประสิทธิภาพในการควบคุมทางศุลกากรเพื่อปกป้องสังคม
  4. จัดเก็บภาษีอย่างมีประสิทธิภาพด้วยความเป็นธรรมและโปร่งใส

หน่วย : ล้านบาท

เป้าหมาย เชิงนโยบาย	เป้าหมายการให้บริการ กระทรวง/ หน่วยงาน	เป้าประสงค์ เชิงยุทธศาสตร์	ตัวชี้วัด	เป้าหมาย	
				51	52
	รวมทั้งสิ้น				
เศรษฐกิจมี การขยายตัว อย่างต่อเนื่อง และมี เสถียรภาพ	1. เป้าหมายการให้บริการ กระทรวง : เพื่อการมี เสถียรภาพทางการคลัง และการเงิน ประเทศ มีผลิตภาพและ ความสามารถในการ แข่งขันสูงขึ้น - ตัวชี้วัด : รายได้ รัฐบาล  1.1 เป้าหมายการให้ บริการหน่วยงาน : การจัดเก็บภาษี เป็นไปตามเป้าหมาย	เพื่อให้การจัดเก็บภาษีอากร มีประสิทธิภาพโปร่งใส และเป็นธรรม	จำนวนภาษีอากร ที่จัดเก็บได้ตาม เป้าหมาย (ล้านบาท)	87,800.00	99,600.00

เป้าหมาย เชิงนโยบาย	เป้าหมายการ ให้บริการ กระทรวง/ หน่วยงาน	เป้าประสงค์ เชิงยุทธศาสตร์	ตัวชี้วัด	เป้าหมาย	
				51	52
	1.2 เป้าหมายการ ให้บริการ หน่วยงาน : เพิ่มการ อำนวยความสะดวก ทางการค้า	เพื่อเพิ่มการอำนวยความสะดวก ทางการค้า	จำนวนใบขน สินค้าที่ได้รับ สิทธิประโยชน์ ทางภาษีศุลกากร	2,303,725.00	2,288,750.00
	1.3 เป้าหมายการให้ บริการ หน่วยงาน : การจัดเก็บ ภาษีศุลกากรมีความเป็น ธรรมและสังคมมีความ ปลอดภัยจากสินค้าที่เป็น อันตราย	เพื่อให้การจัดเก็บภาษี อากรมีประสิทธิภาพ โปร่งใสและเป็นธรรม และสังคมมีความ ปลอดภัยจากสินค้าที่ เป็นอันตราย	จำนวนรายของ การจับกุม ผู้กระทำความผิด ทางศุลกากร	8,050.00	8,860.00



ผลผลิต/โครงการ-กิจกรรม	ปีงบประมาณ/ แหล่งเงิน		ผู้รับผิดชอบ
	51 บปม.	52 บปม.	
รวมทั้งสิ้น	3,189.05	2,726.20	
<b>ผลผลิต/โครงการ : การจัดเก็บภาษีศุลกากร</b>	<b>2,777.91</b>	<b>2,311.13</b>	<b>กรมศุลกากร</b>
<b>กิจกรรม 1. การบริหารการจัดเก็บภาษีศุลกากร</b>			
1.1 โครงการเพิ่มประสิทธิภาพการจัดเก็บรายได้			หน่วยจัดเก็บรายได้
1.2 โครงการเพิ่มคุณภาพการให้บริการศุลกากร			หน่วยจัดเก็บรายได้
1.3 โครงการจัดตั้งศูนย์ประสานความร่วมมือระหว่างศุลกากรกับภาคเอกชน			หน่วยจัดเก็บรายได้ / สบก.
1.4 โครงการเพิ่มประสิทธิภาพการให้บริการข้อมูลข่าวสาร			สบก.
1.5 โครงการทบทวนการจำแนกผู้รับบริการ ผู้มีส่วนได้เสียอย่างเป็นระบบและมุ่งเน้นอนาคต			สบก.
<b>กิจกรรม 2. พัฒนาระบบเทคโนโลยีสารสนเทศเพื่อการบริการและบริหารงาน</b>			
2.1 โครงการการจัดตั้งการให้บริการระบบ National Single Window (NSW)			สทส.
2.2 โครงการเปลี่ยนทดแทนเครื่องไมโครคอมพิวเตอร์และอุปกรณ์ต่อพ่วง			สทส.
2.3 โครงการจัดหาระบบ Internet ของกรมศุลกากร ระยะที่ 2			สทส.
2.4 โครงการปรับปรุงประสิทธิภาพการบริหารจัดการและรักษาความปลอดภัยระบบเครือข่ายศูนย์คอมพิวเตอร์ของกรมศุลกากร			สทส.
2.5 โครงการระบบติดตามสถานะการผ่านพิธีการศุลกากรทาง Internet			สทส.
2.6 แผนส่งเสริมธรรมาภิบาลของกระบวนการ e-Export			กพบ.
2.7 แผนส่งเสริมธรรมาภิบาลของกระบวนการ e-Import			หน่วยจัดเก็บรายได้
2.8 โครงการระบบฐานข้อมูลราคาสินค้านำเข้า และระบบอุทธรณ์และคำวินิจฉัยพิกัตศุลกากร			สทส.
2.9 โครงการนำร่องระบบการผ่านพิธีการศุลกากรอิเล็กทรอนิกส์สำหรับของเร่งด่วนขาออก			สทส.

ผลผลิต/โครงการ-กิจกรรม	ปีงบประมาณ/ แหล่งเงิน		ผู้รับผิดชอบ
	51 บปม.	52 บปม.	
<b>กิจกรรม 3. การพัฒนาโครงสร้างพื้นฐานตามกรอบ ความร่วมมือระหว่างประเทศ</b>			
3.1 โครงการก่อสร้างด่านพรมแดนบ้านประกอบ			สบก./ด่านฯ
3.2 โครงการก่อสร้างลานตรวจปล่อยสินค้าและ สิ่งก่อสร้างประกอบด้านศุลกากรฝั่งกาฬ			สบก./ด่านฯ สบก./ด่านฯ
3.3 โครงการก่อสร้างด้านศุลกากรบุญเกีตา ระยะที่ 3			
<b>กิจกรรม 4. การพัฒนาคุณภาพบุคลากรและ คุณภาพบริหารจัดการภาครัฐ</b>			
4.1 โครงการ Knowledge Management			สทส.
4.2 โครงการพัฒนาคุณภาพการบริหารจัดการภาครัฐ			กพป.
4.3 โครงการพัฒนาความรู้และทักษะด้านงาน ในหน้าที่ศุลกากร			สบท.
4.4 โครงการให้ความรู้เกี่ยวกับการบริหารงานบุคคล ในระบบราชการพลเรือนยุคใหม่			สบท.
4.5 โครงการปลูกจิตสำนึกด้านจริยธรรม			สบท.
4.6 โครงการระบบข้าราชการผู้มีผลสัมฤทธิ์สูง (HiPPS)			สบท.
4.7 โครงการวิเคราะห์หัตถ์การค้า (2551-2553)			สบท.
4.8 โครงการถ่ายทอดตัวชี้วัด			สบท./สผต.
4.9 โครงการจัดทำคู่มือปฏิบัติงานบุคคลตาม พรบ.ระเบียบข้าราชการพลเรือน พ.ศ. 2551			สบท.
4.10 โครงการจัดทำจรรยาข้าราชการศุลกากร			สบท.
4.11 โครงการแก้ไขประมวลระเบียบปฏิบัติศุลกากร เพื่อให้สอดคล้องกับการกำหนดสายงานและ ตำแหน่งในกรมศุลกากร			สกก.
4.12 โครงการนโยบายการกำกับดูแลองค์กรที่ดี (Organizational Governance)			กพป.
4.13 โครงการจัดทำต้นทุนต่อหน่วยผลผลิต			สบก.
<b>กิจกรรม 5. การพัฒนาระบบพิทักษ์ศุลกากรและ แหล่งกำเนิดสินค้า</b>			
5.1 โครงการ Advance Ruling Rules of Origin (2551-2555)			สพก.

ผลผลิต/โครงการ-กิจกรรม	ปีงบประมาณ/ แหล่งเงิน		ผู้รับผิดชอบ
	51 บปม.	52 บปม.	
5.2 โครงการประสานพิทักษ์ศุลกากรฮาร์โมนี อาเซียน (AHTN) ฉบับปี 2012			สพก.
5.3 โครงการพัฒนาห้องปฏิบัติการและเครื่องมือทาง วิทยาศาสตร์รวมทั้งห้องสมุดและสื่อความรู้			สพก./สทก.
5.4 โครงการร่างกฎหมายเพื่อรองรับความตกลง ระหว่างประเทศที่มีอยู่แล้วและที่อาจมีขึ้นในอนาคต ในส่วนที่เกี่ยวข้องกับการเรียกเก็บอัตราอากรตาม ข้อผูกพันตามสัญญาหรือความตกลงระหว่างประเทศ			สกม.
<b>กิจกรรม 6. การพัฒนาระบบพิธีการและราคา ศุลกากร</b>			
6.1 โครงการนำร่องการจัดทำรายงานการวินิจฉัย ราคาศุลกากรล่วงหน้า (Advance Ruling on Valuation)			สมพ.
6.2 โครงการพัฒนาระบบการร่วมตรวจสอบสินค้า ณ จุดเดียวที่มุกดาหาร-สะหวันนะเขต			สมพ.
<b>ผลผลิต/โครงการ : การพัฒนาระบบสิทธิประโยชน์ ทางภาษีศุลกากร</b>	126.06	135.95	กรมศุลกากร
<b>กิจกรรม 7. การส่งเสริมขีดความสามารถใน การแข่งขันด้วยมาตรการศุลกากร</b>			
7.1 โครงการพัฒนาระบบการคืนอากรตามมาตรา 19 ทวิ โดยระบบอิเล็กทรอนิกส์ (e-Drawback)			สสอ.
7.2 โครงการศึกษาแนวทางการพัฒนาเขตเศรษฐกิจ และการผลิตร่วมกัน (Co-production)			สสอ.
7.3 โครงการปรับปรุงหลักเกณฑ์และระเบียบปฏิบัติ เกี่ยวกับคลังสินค้าทัณฑ์บน			สสอ.
<b>ผลผลิต/โครงการ : การป้องกันและปราบปราม การกระทำความผิดทางศุลกากร</b>	285.08	281.05	กรมศุลกากร
<b>กิจกรรม 8. การพัฒนาระบบการควบคุมทาง ศุลกากร</b>			
8.1 โครงการนำเครื่องมือที่ทันสมัยมาใช้ในการ ควบคุมทางศุลกากร (CCTV ระยะที่ 2)			สสป.



ผลผลิต/โครงการ-กิจกรรม	ปีงบประมาณ/ แหล่งเงิน		ผู้รับผิดชอบ
	51 บปม.	52 บปม.	
8.2 โครงการพัฒนาการวิเคราะห์ข้อมูล Intelligence ด้วยระบบอิเล็กทรอนิกส์			สสป.
8.3 โครงการพัฒนาระบบ Profile Manifest			สสภ.
8.4 โครงการจัดทำฐานข้อมูลผู้ประกอบการ เพื่อตรวจสอบและติดตามการจัดเก็บภาษีอากร			สตอ.
8.5 แผนส่งเสริมธรรมาภิบาลของกระบวนการ ป้องกันและปราบปราม			สตอ.
8.6 โครงการศึกษาวิเคราะห์ข้อมูลการนำเข้า-ส่งออก สารเคมีตั้งต้นที่ใช้ในการผลิตยาเสพติด			สสป.
8.7 โครงการ Authorized Economic Operators (AEO)			สมพ.
8.8 โครงการพัฒนาการป้องกันและปราบปราม การละเมิดสิทธิทรัพย์สินทางปัญญา			สสป.
8.9 โครงการตรวจสอบหลังการตรวจปล่อยสินค้า กลุ่มอาหาร			สตอ.





# โครงสร้างการบริหารกรมศุลกากร

ปีงบประมาณ 2552

## อธิบดีกรมศุลกากร

ที่ปรึกษาด้านการพัฒนาและ  
บริหารการจัดเก็บภาษี

ที่ปรึกษาด้านพัฒนา  
ระบบควบคุมทางศุลกากร

รองอธิบดี  
ด้านยุทธศาสตร์

รองอธิบดี  
ด้านบริหาร

รองอธิบดี  
ด้านภาษีอากร  
และสิทธิประโยชน์

รองอธิบดี  
ด้านปราบปราม

กลุ่มพัฒนา  
ระบบบริหาร

สำนักแผนและ  
การต่างประเทศ

สำนักเทคโนโลยีสารสนเทศ  
และการสื่อสาร

สำนักบริหารศุลกากร  
ตรวจสอบผู้โดยสาร  
ท่าอากาศยานสุวรรณภูมิ

สำนักบริหารศุลกากร  
ตรวจสอบสินค้า  
ท่าอากาศยานสุวรรณภูมิ

สำนักกฎหมาย

สำนักบริหาร  
ทรัพยากรบุคคล

สำนักบริหารกลาง

สำนักบริหารศุลกากร  
กรุงเทพ

สำนักบริหารศุลกากร  
ท่าเรือแหลมฉบัง

สำนักบริหารศุลกากรตรวจสอบสินค้า  
ลาดกระบัง

สำนักพิทักษ์  
อัตราศุลกากร

สำนักมาตรฐานพิธีการและ  
ราคาศุลกากร

สำนักสิทธิประโยชน์  
ทางภาษีอากร

สำนักบริหารศุลกากร  
ท่าเรือกรุงเทพ

สำนักสืบสวนและปราบปราม

สำนักตรวจสอบอากร

สำนักบริหารศุลกากร  
ภาคที่ 1

สำนักบริหารศุลกากร  
ภาคที่ 2

สำนักบริหารศุลกากร  
ภาคที่ 3

สำนักบริหารศุลกากร  
ภาคที่ 4

กลุ่มตรวจสอบภายใน

สำนักงาน  
ที่ปรึกษาการศุลกากร  
ประจำสถานเอกอัครราชทูต  
นครบรัสเซลส์

สำนักบริหารศุลกากร  
ประจำท่าอากาศยาน  
เชียงใหม่ เมืองอ๋องบง

งานที่ปรึกษา  
การศุลกากร  
ประจำท่าอากาศยาน  
นครราชสีมา

ด่านศุลกากร  
ทางที่ รว.ค.ล.บ. ปรากฏกำหนด  
45 ด่าน





## ผู้บริหารกรมศุลกากร



นายวิรุทธิ์ ศรีสุพรรณ  
อธิบดีกรมศุลกากร



นายอุทิศ ธรรมวาทีน  
อธิบดีกรมศุลกากร



นายชาติชาย  
ชูศักดิ์ธรรม  
ที่ปรึกษาด้านการพัฒนาและบริหารการจัดเก็บภาษี/  
รองอธิบดีด้านยุทธศาสตร์



นายวิศาล  
วุฒิกักต์ศิลป์  
รองอธิบดีด้านบริหาร



นางจิตวรวงศ์  
จอมเจริญกิจกุล  
รองอธิบดีด้านภาษีอากร  
และสิทธิประโยชน์



นายสมชาย  
มูลสวัสดิ์  
รองอธิบดีด้านปราบปราม



## ผู้บริหารกลุ่มพัฒนาระบบบริหาร



นายวิฑูรย์ ศรีสุพรรณ  
อธิบดีกรมศุลกากร

นายอุทิศ ธรรมวาทีน  
อธิบดีกรมศุลกากร



นายลาออดรา  
ลอตินันท์  
กลุ่มพัฒนาระบบบริหาร



นายลาออดรา  
เอื้อศรีวงศ์  
กลุ่มตรวจสอบภายใน



นายรณันต์  
เอกะโรหิต  
สำนักงานที่ปรึกษาการศุลกากรประจำ  
สถานเอกอัครราชทูต ณ กรุงบรัสเซลส์



ร.ต.เลณีส  
พัฒน์ศิริ  
สำนักงานศุลกากรประจำกงสุลใหญ่  
ณ เมืองฮ่องกง



ม.ส.สิทธิเดช  
สุขสวัสดิ์  
งานที่ปรึกษาการศุลกากรประจำกงสุลใหญ่  
ณ นครกวางโจว



ด้านศุลกากรตามที่ ร.มว.คลัง  
ประกาศกำหนด 45 ด้าน



## ผู้บริหารกลุ่มภารกิจด้านยุทธศาสตร์



นายชาติชาย ชุภะทิธรรณ  
ที่ปรึกษาด้านการพัฒนาและบริหารการจัดเก็บภาษี  
รอบอริบติด้านยุทธศาสตร์



นางพนทิพา  
พราหมณ์มณี  
สำนักแผนและ  
การต่างประเทศ



นายเอชญา  
อริยวัตรกุล  
สำนักเทคโนโลยีสารสนเทศ  
และการสื่อสาร



นายเอกลาภ  
รัตนอร  
สำนักงานศุลกากรตรวจของผู้โดยสาร  
ท่าอากาศยานสุวรรณภูมิ



นายหนัท  
ลูว็อนเมฮากุล  
สำนักงานศุลกากรตรวจสินค้า  
ท่าอากาศยานสุวรรณภูมิ





## ผู้บริหารกลุ่มภารกิจด้านบริหาร



นายวิศาล วุฒิศักดิ์ศิลป์  
รองอธิบดีด้านบริหาร



นายชูชาติ  
อัศวโรจน์  
สำนักกฎหมาย



นายกรศิริ  
พันธ์รัตน์  
สำนักบริหารทรัพยากรบุคคล



นายจำเริญ  
โพธิ์ยอด  
สำนักบริหารกลาง



นายอรอนงค์  
วัชรเศรษฐกุล  
สำนักงานศุลกากรกรุงเทพ



นายลลศัคดี  
พจน์ปริญญญา  
สำนักงานศุลกากร  
ท่าเรือแหลมฉบัง



นายชาญชัย  
เชอเบ็นเม  
สำนักงานศุลกากร  
ตรวจสินค้าลาดกระบ้ง



## ผู้บริหารกลุ่มภารกิจด้านภาษีอากรและสิทธิประโยชน์



นางวอรรณ คบเจริญกิจกุล  
รองอธิบดีด้านภาษีอากร  
และสิทธิประโยชน์



นายบุตวิวัฒน์  
วรรณพลง  
สำนักพิทักษ์อัตรา  
ศุลกากร



นางณัฐติศา  
คานตยานนท์  
สำนักมาตรฐานพิธีการ  
และราคาศุลกากร



นางระวี  
ประทีปดลปรีชา  
สำนักสิทธิประโยชน์  
ทางภาษีอากร



นายบุญโชค  
บัวเทพพิทักษ์  
สำนักงานศุลกากร  
ท่าเรือกรุงเทพ



## ผู้บริหารกลุ่มภารกิจด้านปราบปราม



นายสมชาย พูลสวัสดิ์  
รองอธิบดีด้านปราบปราม



นายสิริ  
ไทยวรรักษ์  
สำนักสืบสวนและปราบปราม



นายนรินทร์  
กิตฺยาณมิตร  
สำนักตรวจสอบอาหาร



นายยุทธนา  
หิยมการุณ  
สำนักงานศุลกากร  
ภาคที่ 1



นายภาสวัญ  
แลษอินทร์  
สำนักงานศุลกากร  
ภาคที่ 2



นายจงกล  
ทิมอรุณ  
สำนักงานศุลกากร  
ภาคที่ 3



นายรามพ  
ศรีศุภอรอด  
สำนักงานศุลกากร  
ภาคที่ 4

อัตราข้าราชการ ลูกจ้างประจำ พนักงานราชการและ  
ลูกจ้างบอบกรมศุลกากร

ประเภท	จำนวนอัตรา
ข้าราชการ	4,763
ลูกจ้างประจำ	408
ลูกจ้างชั่วคราว	755
พนักงานราชการ	863
<b>รวม</b>	<b>6,789</b>

งบประมาณ

งบบุคลากร	1,605,070,768.23	บาท
งบดำเนินการ	40,626,500.00	บาท
งบลงทุน	576,715,531.77	บาท
งบเงินอุดหนุน	1,259,200.00	บาท
งบรายจ่ายอื่น	4,459,500.00	บาท
<b>รวมทั้งสิ้น</b>	<b>2,728,131,500.00</b>	<b>บาท</b>





## ส่วนที่ 2

>> ผลการปฏิบัติราชการ  
และความก้าวหน้าของ  
การบูรณาการกับภาคี  
การพัฒนาที่เกี่ยวข้อง



“ ผลการปฏิบัติราชการ  
ภายใต้แผนปฏิบัติการ  
ประจำปีงบประมาณ 2552

ผลผลิตและผลลัพธ์

ระดับความสำเร็จตามคำรับรองปฏิบัติราชการ

ปัญหา อุปสรรค และเงื่อนไขความสำเร็จ

”

“ ความก้าวหน้าขอบ  
การบูรณาการกับภาคี  
การพัฒนาที่เกี่ยวข้อง

”



# ผลการปฏิบัติราชการและความก้าวหน้า ของการบูรณาการกับภาคีการพัฒนาที่เกี่ยวข้อง

## 2.1 ผลการปฏิบัติราชการภายใต้แผนปฏิบัติการ ประจำปีงบประมาณ พ.ศ. 2552

( 1 ) ผลผลิตและผลลัพธ์

- **ประเด็นยุทธศาสตร์ลำดับที่ 1 พัฒนาระบบงานศุลกากรให้เป็นมาตรฐานโลก**  
แนวทางดำเนินการตามกลยุทธ์ลำดับที่ 1 พัฒนาระบบพิทักษ์ศุลกากรและแหล่งกำเนิดสินค้า

1) งาน/โครงการ/กิจกรรม : โครงการร่างกฎหมายเพื่อรองรับความตกลง  
ระหว่างประเทศที่มีอยู่แล้วและที่อาจมีขึ้น  
ในอนาคตในส่วนที่เกี่ยวข้องกับการเรียกเก็บ  
อัตราอากรตามข้อผูกพันตามสัญญาหรือ  
ความตกลงระหว่างประเทศ

หน่วยงานที่รับผิดชอบ : สำนักกฎหมาย

**ผลผลิตและผลลัพธ์เปรียบเทียบกับเป้าหมาย :** ดำเนินการได้ตามเป้าหมาย  
โดยได้พิจารณาพันธกรณีระหว่างประเทศที่เกี่ยวข้อง ทั้งที่มีอยู่แล้วและอาจมีขึ้นในอนาคต  
รวมถึงการศึกษากฎหมายของประเทศอื่น เพื่อนำมาเปรียบเทียบและเป็นแนวทางในการดำเนินการ  
ยกร่างกฎหมาย นอกจากนี้ ยังได้รวบรวมความคิดเห็นจากผู้มีส่วนได้ ส่วนเสีย หรือผู้อยู่ใต้บังคับ  
กฎหมาย พร้อมทั้งจัดส่งร่างกฎหมายให้ฝ่ายเลขานุการคณะกรรมการพัฒนากรมศุลกากร  
และให้กระทรวงการคลังพิจารณาร่างกฎหมายดังกล่าวแล้ว

2) งาน/โครงการ/กิจกรรม : โครงการประสานพิทักษ์ศุลกากรฮาร์โมนไนซ์  
อาเซียน AHTN ฉบับปี 2012

หน่วยงานที่รับผิดชอบ : สำนักพิทักษ์อัตราศุลกากร

**ผลผลิตและผลลัพธ์เปรียบเทียบกับเป้าหมาย :** ดำเนินการได้ตามเป้าหมาย

โดยติดตาม/ศึกษา/เข้าร่วมประชุม HS Committee และ HS Review Sub-Committee ของ WCO ได้รวบรวมและศึกษามติที่เกี่ยวข้อง (ปี 2551) พร้อมทั้งได้สรุป/รวบรวม ประเภทพิกัตศุลกากรตอนที่ 01-83 ทั้งหมดที่มีมติแก้ไขหลังจากนั้นได้ศึกษาวิเคราะห์ผลกระทบจากการเปลี่ยนแปลงประเภทพิกัตศุลกากรตอนที่ 01-63 เพื่อเตรียมความพร้อมสำหรับการปรับปรุงแก้ไข พรก.พิกัตอัตราศุลกากร (ภาค 2 พิกัดอัตราอากรขาเข้า) ให้สอดคล้องกับ AHTN ฉบับปี 2012

## **แนวทางดำเนินการตามกลยุทธ์ลำดับที่ 2 พัฒนาระบบพิธีการและราคาศุลกากร**

### **1) งาน/โครงการ/กิจกรรม : โครงการนำร่องการจัดทำระบบการวินิจฉัยราคา**

#### **ศุลกากรล่วงหน้า (Advance Ruling on Valuation)**

**หน่วยงานที่รับผิดชอบ :** สำนักมาตรฐานพิธีการและราคาศุลกากร

**ผลผลิตและผลลัพธ์เปรียบเทียบกับเป้าหมาย :** ดำเนินการได้ตามเป้าหมาย

โดยแต่งตั้งคณะทำงาน และศึกษาข้อมูลจากองค์การศุลกากรโลกและประเทศต่างๆ ที่นำระบบการวินิจฉัยราคาศุลกากรล่วงหน้ามาใช้ นอกจากนี้ยังได้ศึกษาและวิเคราะห์ข้อมูลเกี่ยวกับหลักเกณฑ์วิธีปฏิบัติปัญหาและอุปสรรคต่างๆ พร้อมทั้งศึกษาระเบียบข้อบังคับ และกฎหมายต่างๆ ที่เกี่ยวข้องด้วย เพื่อนำมาประกอบการวิเคราะห์และจัดทำระบบฯ หลังจากนั้นจึงจัดสัมมนาเพื่อประชาสัมพันธ์และสำรวจความคิดเห็นของผู้ประกอบการ และได้กำหนดแนวทางการจัดทำระบบการวินิจฉัยราคาศุลกากรให้มีผลบังคับใช้ เพื่อรองรับการปฏิบัติงานของเจ้าหน้าที่และผู้ประกอบการระบบการวินิจฉัยราคาศุลกากรล่วงหน้า อันจะเป็นการพัฒนามาตรฐานศุลกากรเพื่ออำนวยความสะดวกทางการค้าให้กับผู้ประกอบการและทำให้ผู้ประกอบการทราบผลการกำหนดราคาศุลกากร ซึ่งจะเป็นประโยชน์ต่อการคำนวณต้นทุนของสินค้าในเบื้องต้นด้วย



- **ประเด็นยุทธศาสตร์ลำดับที่ 2 ส่งเสริมการพัฒนาเศรษฐกิจและการแข่งขัน  
ของประเทศด้วยมาตรการทางศุลกากร**

**แนวทางดำเนินการตามกลยุทธ์ลำดับที่ 3 พัฒนาโครงสร้างพื้นฐานตามกรอบ  
ความร่วมมือระหว่างประเทศ**

**1) งาน/โครงการ/กิจกรรม : โครงการก่อสร้างด่านพรมแดนบ้านประกอบ**

**หน่วยงานที่รับผิดชอบ :** ผู้อำนวยการสำนักบริหารกลาง/ผู้อำนวยการสำนักงาน  
ศุลกากรภาคที่ 4

**ผลผลิตและผลลัพธ์เปรียบเทียบกับเป้าหมาย :** ดำเนินการได้ตามเป้าหมาย โดยดำเนินการจัดทำแบบรายงานก่อสร้าง พร้อมทั้งแต่งตั้งคณะกรรมการเพื่อจัดทำ TOR และ กำหนดเงื่อนไขต่างๆ ในการก่อสร้าง ด่านพรมแดนบ้านประกอบ มีการลงนามในสัญญาจ้าง เมื่อวันที่ 29 กันยายน 2552 ซึ่งใช้ระยะเวลาดำเนินงานก่อสร้าง 780 วัน โดยจะสิ้นสุด สัญญาและส่งมอบงานในวันที่ 18 พฤศจิกายน 2554 ซึ่งเมื่อก่อสร้างแล้วเสร็จจะช่วยอำนวยความสะดวกด้านการค้าชายแดนและส่งเสริมความสามารถในการแข่งขันของประเทศ

**แนวทางดำเนินการตามกลยุทธ์ลำดับที่ 4 การส่งเสริมขีดความสามารถในการ  
แข่งขันด้วยมาตรการศุลกากร**

**1) งาน/โครงการ/กิจกรรม : โครงการศึกษาแนวทางการพัฒนาเขตเศรษฐกิจ  
และการผลิตร่วมกัน (Co-Production)**

**หน่วยงานที่รับผิดชอบ :** สำนักสิทธิประโยชน์ทางภาษีอากร

**ผลผลิตและผลลัพธ์เปรียบเทียบกับเป้าหมาย :** จากที่ได้มีการศึกษาวิเคราะห์ กฎหมายและระเบียบปฏิบัติศุลกากรด้านสิทธิประโยชน์ทางภาษีอากรที่เหมาะสมกับการพัฒนา เขตเศรษฐกิจในอนุภูมิภาคกลุ่มแม่น้ำโขง (GMS) เพื่อศึกษาความเป็นไปได้ของการพัฒนา

เขตเศรษฐกิจและการผลิตร่วมกัน (Co-Production) ในปีงบประมาณ พ.ศ. 2551 แล้วนั้น ในปีงบประมาณ พ.ศ. 2552 ได้ดำเนินการสำรวจภาคสนาม เพื่อเก็บข้อมูลเกี่ยวกับเศรษฐกิจในต่างประเทศ เพื่อนำมาประกอบการวิเคราะห์ข้อมูล และได้จัดให้มีการสัมมนากลุ่มผู้ประกอบการเพื่อรับทราบความคิดเห็นในด้านต่างๆ โดยในปีงบประมาณ 2552 สามารถดำเนินการจัดทำรายงานการศึกษาได้ตามเป้าหมาย

- **ประเด็นยุทธศาสตร์ลำดับที่ 3 พัฒนาศักยภาพการควบคุมทางศุลกากร  
ด้วยมาตรฐานสากล**

**แนวทางดำเนินการตามกลยุทธ์ลำดับที่ 5 พัฒนาระบบการควบคุมทางศุลกากร**

**1) งาน/โครงการ/กิจกรรม : โครงการตรวจสอบหลังการตรวจปล่อยสินค้า  
กลุ่มอาหาร**

**หน่วยงานที่รับผิดชอบ :** สำนักตรวจสอบอากร

**ผลผลิตและผลลัพธ์เปรียบเทียบกับเป้าหมาย :** ดำเนินการได้ตามเป้าหมาย

โดยรวบรวมข้อมูล กลุ่มประเภทสินค้า/ข้อมูลผู้ประกอบการจากแหล่งข่าว กฏระเบียบที่เกี่ยวข้องกับการนำเข้า-ส่งออก การควบคุมผลิตภัณฑ์และอื่นๆ แล้วนำมาวิเคราะห์ข้อมูล พร้อมทั้งกำหนดกลุ่มเป้าหมายในการตรวจสอบจำนวนไม่น้อยกว่า 50 ราย หลังจากนั้นได้ทำการตรวจสอบบริษัทที่เป็นกลุ่มเป้าหมาย นำผลจากการตรวจสอบมาวิเคราะห์ ประเมินผล แล้วจึงนำมาจัดทำเป็น Profile เพื่อนำมาใช้ตรวจสอบข้อมูลสินค้ากลุ่มอาหารเพื่อป้องกันการหลีกเลี่ยงอากรและปกป้องความปลอดภัยของผู้บริโภค

**2) งาน/โครงการ/กิจกรรม : โครงการพัฒนาการป้องกันและปราบปราม**

**การละเมิดสิทธิทรัพย์สินทางปัญญา**

**หน่วยงานที่รับผิดชอบ :** สำนักสืบสวนและปราบปราม

**ผลผลิตและผลลัพธ์เปรียบเทียบกับเป้าหมาย :** ดำเนินการได้ตามเป้าหมาย โดยจัดตั้งคณะทำงาน เพื่อศึกษาปรับปรุงการป้องกันและปราบปรามการกระทำความผิดเกี่ยวกับการละเมิดสิทธิทรัพย์สินทางปัญญา เพื่อศึกษารวบรวมและวิเคราะห์ปัญหาอันเนื่องจากการป้องกันและปราบปรามการกระทำความผิดเกี่ยวกับการละเมิดสิทธิทรัพย์สินทางปัญญา พร้อมทั้งกำหนดแผนงานมาตรการและระเบียบปฏิบัติด้านการป้องกันและปราบปรามการละเมิดสิทธิทรัพย์สินทางปัญญา จากนั้นได้ดำเนินการปรับปรุงการป้องกันและปราบปรามการกระทำความผิดเกี่ยวกับการละเมิดทรัพย์สินทางปัญญา ตามแนวทางด้านการป้องกันและปราบปรามการละเมิดทรัพย์สินทางปัญญา และสรุปแผนงานการปฏิบัติงานพร้อมข้อเสนอแนะ เพื่อนำมาแก้ไขปรับปรุงต่อไป ซึ่งจากการดำเนินกิจกรรมต่างๆ ข้างต้น ส่งผลให้มีผลการจับกุม เพิ่มขึ้นร้อยละ 25 ของปีงบประมาณ 2551

**• ประเด็นยุทธศาสตร์ลำดับที่ 4 บริหารจัดการระบบจัดเก็บภาษีโดยยึดหลัก  
การบริหารกิจการบ้านเมืองที่ดี**

**แนวทางดำเนินการตามกลยุทธ์ลำดับที่ 6 บริหารการจัดเก็บภาษีอากร**

**1) งาน/โครงการ/กิจกรรม : โครงการเพิ่มประสิทธิภาพการจัดเก็บรายได้**

**หน่วยงานที่รับผิดชอบ :** สำนักงานศุลกากรกรุงเทพ สำนักงานศุลกากรท่าเรือกรุงเทพ สำนักงานศุลกากรท่าเรือแหลมฉบัง สำนักงานศุลกากรตรวจสินค้าลาดกระบัง สำนักงานศุลกากรตรวจสินค้าท่าอากาศยานสุวรรณภูมิ สำนักงานศุลกากรตรวจของผู้โดยสารท่าอากาศยานสุวรรณภูมิ สำนักงานศุลกากรภาคที่ 1 สำนักงานศุลกากรภาคที่ 2 สำนักงานศุลกากรภาคที่ 3 และสำนักงานศุลกากรภาคที่ 4

**ผลผลิตและผลลัพธ์เปรียบเทียบกับเป้าหมาย :** เป็นการดำเนินการแบบบูรณาการร่วมกันในทุกหน่วยงานที่เกี่ยวข้องกับการจัดเก็บรายได้ของกรมศุลกากร เพื่อเร่งรัดการจัดเก็บรายได้ให้เป็นไปตามเป้าหมาย โดยการจัดทำฐานข้อมูลสินค้าและผู้ประกอบการที่มีความเสี่ยงสูง การเพิ่มประสิทธิภาพการตรวจปล่อยและทบทวนหลังการตรวจปล่อย

มีการเร่งรัดติดตามใบขนสินค้าวางประกันการดำเนินการเกี่ยวกับคดี การเพิ่มประสิทธิภาพ การควบคุมทางศุลกากร การติดตาม และประเมินผลการจัดเก็บรายได้ทุกไตรมาส

จากการดำเนินการข้างต้น เป็นผลให้ในปีงบประมาณ พ.ศ. 2552 กรมศุลกากร สามารถจัดเก็บรายได้ศุลกากรสุทธิ จำนวน 80,287,820 ล้านบาท ซึ่งต่ำกว่าประมาณการ 19,312.18 ล้านบาท หรือร้อยละ 19.39 นอกจากนี้ ยังดำเนินการจัดเก็บภาษีอากรจากการนำเข้า-ส่งออก ให้หน่วยงานอื่น ได้แก่ ภาษีมูลค่าเพิ่มจัดเก็บได้ เป็นจำนวน 172,339.966 ล้านบาท ภาษีสรรพสามิต จัดเก็บได้ 29,089.224 ล้านบาท และภาษีเฟ้อมหาดไทย จัดเก็บได้ 20,972.990 ล้านบาท รวมรายได้ที่กรมศุลกากรจัดเก็บให้รัฐบาลทั้งหมด 302,690.00 ล้านบาท โดยแบ่งเป็น รายได้ศุลกากร ร้อยละ 26.52 และรายได้ที่จัดเก็บให้หน่วยงานอื่นร้อยละ 73.48 (ภาษีมูลค่าเพิ่ม ร้อยละ 56.94 ภาษีสรรพสามิต ร้อยละ 9.61 และภาษีเฟ้อมหาดไทย ร้อยละ 6.93)

สาเหตุที่จัดเก็บรายได้ได้ต่ำกว่าประมาณการเนื่องจาก ปีงบประมาณ 2552 เป็นช่วงเวลาที่เศรษฐกิจทั่วโลกมีสภาพถดถอย จึงทำให้การนำเข้าสินค้าลดลงทั้ง 4 ไตรมาส โดยเมื่อเทียบกับปีงบประมาณที่แล้ว จะมีมูลค่าสินค้านำเข้าลดลงโดยประมาณ 26.47% นอกจากนี้ ยังมีการใช้สิทธิประโยชน์ทางภาษีอากรเพิ่มขึ้น รวมทั้งสัดส่วนการใช้สิทธิ ลดอัตราอากร AFTA และอาเซียน-จีน มากขึ้น แม้กรมศุลกากรจะดำเนินการตามโครงการ เพิ่มประสิทธิภาพการจัดเก็บรายได้อย่างจริงจังและต่อเนื่อง แต่ก็ไม่มีผลมากนักต่อการจัดเก็บ เนื่องจากอิทธิพลของการนำเข้าที่ลดลงจะส่งผลต่อการจัดเก็บโดยตรงและรุนแรงกว่า

## **2) งาน/โครงการ/กิจกรรม : โครงการจัดตั้งศูนย์ประสานความร่วมมือระหว่าง ศุลกากรกับภาคเอกชน**

**หน่วยงานที่รับผิดชอบ :** สำนักบริหารกลาง สำนักงานศุลกากรกรุงเทพ  
สำนักงานศุลกากรท่าเรือกรุงเทพ สำนักงานศุลกากรท่าเรือแหลมฉบัง สำนักงานศุลกากร  
ตรวจสินค้าลาดกระบัง สำนักงานศุลกากรตรวจสินค้าท่าอากาศยานสุวรรณภูมิ



สำนักงานศุลกากรตรวจของผู้โดยสารท่าอากาศยานสุวรรณภูมิ สำนักงานศุลกากรภาคที่ 1  
สำนักงานศุลกากรภาคที่ 2 สำนักงานศุลกากรภาคที่ 3 และสำนักงานศุลกากรภาคที่ 4

**ผลผลิตและผลลัพธ์เปรียบเทียบกับเป้าหมาย :** ดำเนินการได้ตามเป้าหมาย โดยจัดตั้ง/ปรับปรุงศูนย์ประสานความร่วมมือฯ ประจำพื้นที่และจัดเจ้าหน้าที่ประจำศูนย์ ซึ่งมีหน้าที่ปรับปรุงรูปแบบ วิธีการ และแนวทางการดำเนินงาน ให้คำปรึกษา และหาแนวทางแก้ไข ปัญหาของผู้ประกอบการ นอกจากนี้ ยังจัดกิจกรรม/ประชุมร่วมระหว่างระหว่างศุลกากรกับ ผู้ประกอบการ เพื่อแลกเปลี่ยนข้อมูลกับผู้ประกอบการเจ้าของสถานประกอบการ และ แก้ไขปัญหาและปรับปรุงการให้บริการร่วมกัน และนำปัญหามาวิเคราะห์และแก้ไขต่อไป ซึ่งจากการดำเนินการสำรวจความพึงพอใจของผู้ประกอบการ และผู้มีส่วนได้ส่วนเสียพบว่า มีระดับความพึงพอใจของผู้รับบริการอยู่ในเกณฑ์ดี

### **แนวทางดำเนินการตามกลยุทธ์ลำดับที่ 7 พัฒนาระบบเทคโนโลยีสารสนเทศ เพื่อการบริการและบริหารงาน**

#### **1) งาน/โครงการ/กิจกรรม : โครงการการจัดตั้งการให้บริการระบบ National Single Window (NSW)**

**หน่วยงานที่รับผิดชอบ :** สำนักเทคโนโลยีสารสนเทศและการสื่อสาร

**ผลผลิตและผลลัพธ์เปรียบเทียบกับเป้าหมาย :** ดำเนินการได้ตามเป้าหมาย โดยได้แต่งตั้งคณะกรรมการร่าง TOR เพื่อดำเนินการประกวดราคา นอกจากนี้ยังดำเนินการ ทำประชาพิจารณ์ ครั้งที่ 2 (16 กันยายน 2552) ทั้งนี้ จากการดำเนินการข้างต้น ปัจจุบัน กรมศุลกากรได้ลงนามบันทึกข้อตกลงว่าด้วยการเชื่อมโยงข้อมูลใบอนุญาตและใบรับรองกับ หน่วยงานต่างๆ ไปแล้ว 16 หน่วยงาน ดังนี้ กรมโรงงานอุตสาหกรรม กรมการค้าต่างประเทศ กรมเชื้อเพลิงธรรมชาติ กรมธุรกิจพลังงาน การนิคมอุตสาหกรรมแห่งประเทศไทย คณะกรรมการ ส่งเสริมการลงทุน กรมการขนส่งทางบก กรมประมง กรมปศุสัตว์ กรมวิชาการเกษตร

กรมสรรพสามิต กรมอุตสาหกรรมพื้นฐานและการเหมืองแร่ กรมอุทยานแห่งชาติสัตว์ป่าและพันธุ์พืช สำนักงานคณะกรรมการอ้อยและน้ำตาล สำนักงานคณะกรรมการอาหารและยา และสำนักงานมาตรฐานสินค้าเกษตรและอาหารแห่งชาติ อันจะเป็นการอำนวยความสะดวกแก่ผู้ประกอบการในเรื่องของใบอนุญาต/ใบรับรองต่างๆ ทำให้ไม่ต้องเสียเวลาในการเดินทางไปติดต่อหลายๆ หน่วยงาน ซึ่งจะเป็นการลดขั้นตอนการดำเนินงาน ลดต้นทุน และประหยัดเวลา

## **2) งาน/โครงการ/กิจกรรม : โครงการระบบฐานข้อมูลราคาสินค้านำเข้า และระบบอุทธรณ์และคำวินิจฉัยพิกัตศุลกากร**

**หน่วยงานที่รับผิดชอบ :** สำนักเทคโนโลยีสารสนเทศและการสื่อสาร

**ผลผลิตและผลลัพธ์เปรียบเทียบกับเป้าหมาย :** ระบบฐานข้อมูลราคาสินค้านำเข้า และระบบอุทธรณ์และคำวินิจฉัยพิกัตศุลกากรนั้น เป็นระบบที่ทำให้ผู้ประกอบการสามารถติดตามสถานะการทำงานในการผ่านพิธีการศุลกากรทางอินเทอร์เน็ตว่าอยู่ในสถานะใด สามารถสอบถามข้อมูลผ่านทางอินเทอร์เน็ตได้ตลอดเวลา เพื่อนำไปใช้ในการวางแผนการทำงานขั้นต่อไปได้รวดเร็วขึ้น

ซึ่งสามารถดำเนินการได้ตามเป้าหมาย โดยได้ทำการศึกษาวิเคราะห์และออกแบบระบบงาน มีการประชุมร่วมกับคณะทำงานย่อยของผู้ใช้ระบบงาน เพื่อรวบรวมความต้องการของ 4 ระบบงานย่อย จำนวน 8 ครั้งและนำมาวิเคราะห์ระบบงาน รวมทั้งนำเสนอ Prototype ทั้ง 4 ระบบงานย่อยต่อคณะทำงานย่อยแต่ละระบบงาน เพื่อนำมาปรับปรุงและพัฒนาระบบ นอกจากนี้คณะทำงานย่อยแต่ละระบบงาน จะพิจารณาและหาข้อสรุปขั้นตอนการทำงานตาม Prototype ที่นำเสนอ เพื่อนำมาพัฒนาระบบ เมื่อระบบงานเสร็จสมบูรณ์แล้ว จึงจัดอบรมเจ้าหน้าที่ IT ด้าน Hardware ด้าน Application และระบบงานย่อยด้านราคา ปัจจุบันอยู่ระหว่างพัฒนาระบบ ระบบงานย่อยด้านพิกัต สรุป Business Process เพื่อนำมาพัฒนาระบบต่อไป

**แนวทางดำเนินการตามกลยุทธ์ลำดับที่ 8 พัฒนาคุณภาพบุคลากรและคุณภาพ  
บริหารจัดการภาครัฐ**

**1) งาน/โครงการ/กิจกรรม : โครงการปลูกจิตสำนึกด้านจริยธรรม**

**หน่วยงานที่รับผิดชอบ** : สำนักบริหารทรัพยากรบุคคล

**ผลผลิตและผลลัพธ์เปรียบเทียบกับเป้าหมาย** : ดำเนินการได้ตามเป้าหมาย โดยจัดให้มีการฝึกอบรมบุคลากรของกรมศุลกากรเกี่ยวกับการปลูกจิตสำนึก จริยธรรม การใช้ชีวิตแบบเศรษฐกิจพอเพียง เพื่อส่งเสริมให้มีความรู้และความรับผิดชอบต่อสถาบันชาติ ศาสน์ กษัตริย์ ด้านวินัย และกฎหมาย ป.ป.ช. จำนวน 6 หลักสูตร ดังนี้

1. หลักสูตรเสริมสร้างค่านิยมเสริมสร้างสรรค์ : จำนวนผู้ผ่านการอบรม (600 คน)
2. หลักสูตรฝึกอบรมสติปัญญาคน  
2.1 ส่วนโมกษพลาราม : จำนวนผู้ผ่านการอบรม (50 คน)  
2.2 วัดโสมนัสวรวิหาร : จำนวนผู้ผ่านการอบรม (90 คน)  
2.3 สถานที่ปฏิบัติธรรมอื่น ที่กำหนดตามแนวทางสติปัญญา 4 : จำนวนผู้ผ่านการอบรม (30 คน)
3. หลักสูตรการพัฒนาคุณภาพชีวิต (เศรษฐกิจพอเพียง) : จำนวนผู้ผ่านการอบรม (40 คน)
4. หลักสูตรการฟังธรรม : จำนวนผู้ผ่านการอบรม (450 คน)
5. หลักสูตรความรู้เกี่ยวกับการป้องปรามการทุจริตในวงราชการ : จำนวนผู้ผ่านการอบรม (4,100 คน)
6. หลักสูตรการพิทักษ์ระบบคุณธรรม : จำนวนผู้ผ่านการอบรม (4,100 คน)

**2) งาน/โครงการ/กิจกรรม : โครงการพัฒนาความรู้และทักษะด้านงานในหน้าที่  
ศุลกากร**

**หน่วยงานที่รับผิดชอบ** : สำนักบริหารทรัพยากรบุคคล

## ผลผลิตและผลลัพธ์เปรียบเทียบกับเป้าหมาย : ดำเนินการได้ตามเป้าหมาย

โดยจัดอบรมให้ความรู้ในเรื่องที่ต้องดำเนินการพัฒนา ดังนี้

- หลักสูตร ระบบการนำเข้าแบบไร้เอกสาร (e-Import)
- หลักสูตร ระบบการผ่านพิธีการศุลกากรอิเล็กทรอนิกส์ (e-Customs) 1 รุ่น
- ฝึกอบรม/สัมมนาโครงการพัฒนาความรู้และทักษะ ด้านงานในหน้าที่

ศุลกากรประจำปีงบประมาณ พ.ศ. 2552 รวมโครงการ/หลักสูตร ดังนี้

- 1) ความรู้เกี่ยวกับระบบการตรวจสอบสินค้าด้วยเครื่อง X-Ray
- 2) กฎว่าด้วยถิ่นกำเนิดสินค้าและระเบียบปฏิบัติของกรมศุลกากร ภายใต้

ความตกลงระหว่างประเทศ ครั้งที่ 1 - 5

- 3) ระบบการส่งออกแบบไร้เอกสาร (e-Export) รุ่นที่ 1 - 9
- 4) ระบบการนำเข้าแบบไร้เอกสาร (e-Import) รุ่นที่ 1 - 6
- 5) การเรียกข้อมูลในระบบพิธีการศุลกากรอิเล็กทรอนิกส์ (e-Customs) รุ่นที่ 1 - 2
- 6) การจัดการสารเคมี เรื่องการจำแนกและจัดทำเอกสารเคมี สำหรับผลิตภัณฑ์

ที่ใช้ในบ้านเรือน (GHS) และกฎระเบียบของสหภาพยุโรปเกี่ยวกับการผลิตและนำเข้าสารเคมี (EU Reach)

- 7) ระบบการผ่านพิธีการศุลกากรอิเล็กทรอนิกส์ (e-Customs)
- 8) ความรู้เกี่ยวกับรหัสพิกัดและสถิติศุลกากร

อันจะทำให้บุคลากรที่เกี่ยวข้องในการจัดเก็บรายได้ศุลกากรมีความรู้และทักษะ ด้านงานศุลกากรที่จำเป็นต้องใช้ในการปฏิบัติหน้าที่ และเป็นการสนับสนุนให้สามารถปฏิบัติงาน ได้อย่างมีประสิทธิภาพ และประสิทธิภาพบรรลุตามเป้าประสงค์ของกรมศุลกากร



## (2) ระดับขั้นความสำเร็จตามคำรับรองปฏิบัติราชการ

มิติ/ตัวชี้วัด	น้ำหนัก (ร้อยละ)	คะแนน <sup>ก</sup>
<b>มิติที่ 1 มิติด้านประสิทธิผลตามแผนปฏิบัติราชการ</b>	<b>45</b>	
<b>ตัวชี้วัดที่ 1</b> ระดับความสำเร็จของร้อยละเฉลี่ยถ่วงน้ำหนักในการบรรลุเป้าหมายตามแผนปฏิบัติราชการของกระทรวง	20	
ตัวชี้วัดที่ 1.1 ระดับความสำเร็จของร้อยละเฉลี่ยถ่วงน้ำหนักในการบรรลุเป้าหมายตามแผนปฏิบัติราชการของกระทรวง		
ตัวชี้วัดที่ 1.1.1 รายได้รัฐบาล	4	1
ตัวชี้วัดที่ 1.1.2 หนี้สาธารณะคงค้างต่อผลิตภัณฑ์มวลรวมในประเทศ ณ ราคาประจำปี	3	1.13
ตัวชี้วัดที่ 1.1.3 จำนวนรัฐวิสาหกิจที่มีแผนฟื้นฟูฐานะการเงิน	4	5
ตัวชี้วัดที่ 1.1.4 จำนวนมาตรการด้านการคลังและการเงินที่เกี่ยวข้องกับประชาชนเพื่อคุณภาพชีวิตที่ดีขึ้น	3	5
ตัวชี้วัดที่ 1.1.5 ระดับความสำเร็จของการจัดทำแนวทางการส่งเสริมระดับธรรมาภิบาลของกระทรวงการคลัง	4	5
ตัวชี้วัดที่ 1.2 ระดับความสำเร็จของร้อยละเฉลี่ยถ่วงน้ำหนักในการดำเนินการตามแผนปฏิบัติราชการของกระทรวงที่มีเป้าหมายร่วมกันระหว่างกระทรวง	กระทรวงการคลังไม่ต้องดำเนินการตัวชี้วัดนี้ และได้นำน้ำหนักของตัวชี้วัดร้อยละ 3 ไว้ที่ตัวชี้วัดที่ 1.1.3 1.1.4 และ 1.1.5 ตัวชี้วัดละ ร้อยละ 1	
ตัวชี้วัดที่ 1.3 ระดับความสำเร็จของการพัฒนาศูนย์บริการร่วม หรือเคาน์เตอร์บริการประชาชน	2	5
<b>ตัวชี้วัดที่ 2</b> ระดับความสำเร็จของร้อยละเฉลี่ยถ่วงน้ำหนักในการบรรลุเป้าหมายตามแผนปฏิบัติราชการของกลุ่มภารกิจ	10	
ตัวชี้วัดที่ 2.1 จำนวนภาษีที่สามารถจัดเก็บได้	4	1
ตัวชี้วัดที่ 2.2 ระดับความสำเร็จในการจัดการความรู้ (Knowledge Management) ของกลุ่มภารกิจด้านรายได้	3	5
ตัวชี้วัดที่ 2.3 ระดับความสำเร็จในการรับรู้ความต้องการของผู้รับบริการเชิงบูรณาการ	3	5
<b>ตัวชี้วัดที่ 3</b> ระดับความสำเร็จของร้อยละเฉลี่ยถ่วงน้ำหนักในการบรรลุเป้าหมายตามแผนปฏิบัติราชการของกรม	15	
ตัวชี้วัดที่ 3.1.1 จำนวนภาษีศุลกากรที่สามารถจัดเก็บได้	4	1
ตัวชี้วัดที่ 3.1.2 ระดับความสำเร็จของโครงการนำร่องระบบผ่านพิธีการศุลกากรอิเล็กทรอนิกส์สำหรับของเร่งด่วนขาออก	3	5
ตัวชี้วัดที่ 3.1.3 ระดับความสำเร็จการตรวจสอบหลังการตรวจปล่อยสินค้ากลุ่มอาหาร	3	5
ตัวชี้วัดที่ 3.2.1 จำนวนรายของการจับกุมผู้กระทำความผิดทางศุลกากร	3	5

มิติ/ตัวชี้วัด	น้ำหนัก (ร้อยละ)	คะแนน <sup>ก</sup>
ตัวชี้วัดที่ 3.2.2 จำนวนใบอนุญาตค้าที่ให้สิทธิประโยชน์ทางภาษี ศุลกากร	2	5
<b>มิติที่ 2 มิติด้านคุณภาพการให้บริการ</b>	<b>15</b>	
ตัวชี้วัดที่ 4 ร้อยละของระดับความพึงพอใจของผู้รับบริการ	3	1
ตัวชี้วัดที่ 5 ระดับความสำเร็จในการเปิดโอกาสให้ประชาชนเข้ามามี ส่วนร่วมในการแสดงความคิดเห็นและร่วมติดตามตรวจสอบผลการ ปฏิบัติราชการ	4	5
ตัวชี้วัดที่ 6 ระดับความสำเร็จของการดำเนินการตามมาตรการป้องกัน และปราบปรามการทุจริต	4	5
ตัวชี้วัดที่ 7 ระดับความสำเร็จในการเปิดเผยข้อมูลข่าวสารของราชการ	4	5
<b>มิติที่ 3 มิติด้านประสิทธิภาพของการปฏิบัติราชการ</b>	<b>20</b>	
ตัวชี้วัดที่ 8 ร้อยละของอัตราการเบิกจ่ายเงินงบประมาณรายจ่ายลงทุน	4	1
ตัวชี้วัดที่ 9 ระดับความสำเร็จของการตรวจสอบภายใน	3	5
ตัวชี้วัดที่ 10 ระดับความสำเร็จของการจัดทำต้นทุนต่อหน่วยผลผลิต	3	5
ตัวชี้วัดที่ 11 ระดับความสำเร็จของการดำเนินการตามมาตรการประหยัด พลังงานของส่วนราชการ	3	3.925
ตัวชี้วัดที่ 12 ระดับความสำเร็จของการบรรลุเป้าหมายตามแผนส่งเสริม ธรรมาภิบาล (Road map)		
ตัวชี้วัดที่ 12.1 ระดับความสำเร็จของการบรรลุเป้าหมายตามแผน ส่งเสริมธรรมาภิบาล (Road map)	3	5
ตัวชี้วัดที่ 14 ระดับความสำเร็จของการดำเนินการตามแผนพัฒนา กฎหมายของส่วนราชการ		
ตัวชี้วัดที่ 14.1 ระดับความสำเร็จของการจัดทำแผนพัฒนากฎหมาย ของส่วนราชการ	1	5
ตัวชี้วัดที่ 14.2 ระดับความสำเร็จของร้อยละเฉลี่ยถ่วงน้ำหนักของการ ดำเนินการตามแผนพัฒนากฎหมายของส่วนราชการ	3	5
<b>มิติที่ 3 มิติด้านการพัฒนาองค์กร</b>	<b>20</b>	
ตัวชี้วัดที่ 15 ระดับความสำเร็จของการพัฒนาคุณภาพการบริหารจัดการ ภาครัฐ		
ตัวชี้วัดที่ 15.1 ระดับความสำเร็จของการดำเนินการตามแผนพัฒนา องค์กร		
ตัวชี้วัดที่ 15.1.1 ร้อยละของการผ่านเกณฑ์คุณภาพการบริหาร จัดการภาครัฐระดับพื้นฐาน	4	3.20
(1) แผนพัฒนาระบบการให้ความสำคัญกับผู้รับบริการ และผู้มีส่วนได้ส่วนเสีย (แผนพัฒนาองค์กร หมวด 3)		

มิติ/ตัวชี้วัด	น้ำหนัก (ร้อยละ)	คะแนน <sup>ก</sup>
(2) แผนพัฒนาและปรับปรุงระบบจัดการกระบวนการ (แผนพัฒนาองค์กร หมวด 6) ตัวชี้วัดที่ 15.1.2 ระดับความสำเร็จของร้อยละเฉลี่ยถ่วงน้ำหนัก ในการบรรลุเป้าหมายความสำเร็จของผลลัพธ์ในการดำเนินการตามแผน พัฒนาองค์กร	4	4.92
(1) แผนพัฒนาระบบการให้ความสำคัญกับผู้รับบริการและ ผู้มีส่วนได้ส่วนเสีย (แผนพัฒนาองค์กร หมวด 3)	2	4.667
(2) แผนพัฒนาและปรับปรุงระบบจัดการกระบวนการ (แผนพัฒนาองค์กร หมวด 6)	2	5
ตัวชี้วัดที่ 15.2 ระดับความสำเร็จของร้อยละเฉลี่ยถ่วงน้ำหนักในการ บรรลุเป้าหมายความสำเร็จของผลลัพธ์การดำเนินการของส่วนราชการ	4	4.66
ตามเกณฑ์คุณภาพการบริหารจัดการภาครัฐระดับพื้นฐาน (หมวด 7)		
ตัวชี้วัดที่ 15.3 ระดับความสำเร็จเฉลี่ยถ่วงน้ำหนักของการจัดทำ แผนพัฒนาองค์กรปีงบประมาณ พ.ศ. 2553	1	5
ตัวชี้วัดที่ 15.3.1 ความครบถ้วนของการจัดทำรายงานลักษณะ สำคัญขององค์กร (15 คำถาม)	1	5
ตัวชี้วัดที่ 15.3.2 ความครบถ้วนของการจัดทำรายงานการ ประเมินองค์กรด้วยตนเองหมวด 1-7 ตามเกณฑ์คุณภาพการบริหารจัดการ ภาครัฐระดับพื้นฐาน	2	5
ตัวชี้วัดที่ 15.3.3 ความครบถ้วนของแผนพัฒนาองค์กรประจำปี งบประมาณ พ.ศ. 2553 (2 แผน)		

หมายเหตุ: 1. ตัวชี้วัดที่ 4 ร้อยละของระดับความพึงพอใจของผู้รับบริการยังไม่ได้รวมคะแนน เนื่องจากรอผลสำรวจจากสำนักงาน ก.พ.ร.  
2. ตัวชี้วัดที่ 3.1.1 จำนวนภาษีศุลกากรที่สามารถจัดเก็บได้ และตัวชี้วัดที่ 11 ระดับความสำเร็จของการดำเนินการตามมาตรการ  
ประหยัดพลังงานของส่วนราชการ กรมศุลกากรได้ขออุทธรณ์ตัวชี้วัดดังกล่าว ซึ่งอยู่ระหว่างการรอผลการอุทธรณ์

### (3) ปัญหา อุปสรรค และแนวโน้มความสำเร็จ

1) การจัดเก็บรายได้ต่ำกว่าประมาณการ เนื่องจากประมาณการรายได้ของปีงบประมาณ พ.ศ. 2552 ไม่สอดคล้องกับสภาพเศรษฐกิจถดถอยที่ส่งผลต่อการนำเข้าสินค้าทั้ง 4 ไตรมาส ซึ่งมูลค่านำเข้าลดลงจากปีที่แล้ว คิดเป็นร้อยละ 26.47 นอกจากนี้ ยังมีการใช้สิทธิประโยชน์ทางภาษีอากรเพิ่มขึ้น รวมทั้งสัดส่วนการใช้สิทธิลดอัตราอากร AFTA และ อาเซียน-จีน ก็มีมากขึ้น แม้กรมศุลกากรจะดำเนินการตามโครงการเพิ่มประสิทธิภาพการจัดเก็บรายได้ อย่างจริงจังและต่อเนื่อง แต่ก็ไม่มีผลมากนักต่อการจัดเก็บ เนื่องจากอิทธิพลของการนำเข้าที่ลดลงจะส่งผลต่อการจัดเก็บโดยตรงและรุนแรงกว่า

2) ปัญหาจากการขาดความรู้ ความเข้าใจ ของผู้ประกอบการ ในด้านพิธีการศุลกากร พิภักดิ์อัตราศุลกากร และการประเมินราคาศุลกากร ทำให้เกิดการสำแดงประเภทพิภักดิ์อัตราศุลกากร และราคาไม่ถูกต้อง

## 2.2 ความก้าวหน้าของการบูรณาการกับภาคีการพัฒนาที่เกี่ยวข้อง

### (1) ความร่วมมือระหว่างประเทศ

#### ด้านการต่างประเทศ

การประชุมเจรจาระหว่างประเทศ

- การเข้าร่วมประชุมคณะกรรมการประสานงานด้านศุลกากรอาเซียน ครั้งที่ 5
- การเข้าร่วมประชุมคณะกรรมการด้านพิธีการศุลกากรเอเปค
- การเข้าร่วมประชุมคณะกรรมการประสานงานด้านศุลกากร ครั้งที่ 6





- การเข้าร่วมประชุม The ASEM Working Group on Customs Matters (AWC)
- การเข้าร่วมประชุมคณะกรรมการประสานงานด้านศุลกากรอาเซียน ครั้งที่ 7
- การเข้าร่วมประชุมอธิบดีศุลกากรอาเซียน ครั้งที่ 18
- การเข้าร่วมประชุมคณะกรรมการด้านพิธีการศุลกากรเอเปค (APEC-SCCP) ครั้งที่ 2/2552
- การจัดประชุม ASEAN Single Window Steering Committee ครั้งที่ 3
- การจัดประชุม The ASEM Working Group on Customs Matters (AWC) ครั้งที่ 2
- การจัดประชุมภายใต้คณะทำงาน ASEAN Single Window Steering Committee
- การประชุม WCO Regional Contact Points Meeting ครั้งที่ 18 ณ กรุงโซล ประเทศเกาหลีใต้
- การประชุม WCO Policy Commission ครั้งที่ 60 ณ กรุงบัวโนสไอเรส ประเทศอาร์เจนตินา
- กรมศุลกากรร่วมเป็นเจ้าภาพร่วมฝ่ายไทย 3 ฝ่ายร่วมกับกระทรวงการต่างประเทศ และการท่าเรือแห่งประเทศไทย ในการจัดสัมมนาเรื่อง Regional Workshop on Megaports Initiative ณ กรุงเทพฯ
- กรมศุลกากรร่วมเป็นเจ้าภาพร่วมกับกระทรวงการต่างประเทศการจัดสัมมนาเกี่ยวกับกฎระเบียบการตรวจสอบคอนเทนเนอร์บรรทุกสินค้าทางเรือที่เข้าสู่สหรัฐอเมริกาใต้ Improving America's Security Act 2007 ณ กรุงเทพฯ
- การประชุม WCO Council Sessions ครั้งที่ 113/114 ณ สำนักงานองค์การศุลกากรโลก กรุงบรัสเซลส์ ประเทศเบลเยียม
- การประชุมคณะกรรมการศุลกากรร่วมไทย-มาเลเซียเพื่อพื้นที่พัฒนาร่วม ครั้งที่ 14 (14<sup>th</sup> Joint Customs Committee for the Joint Development Area: 14<sup>th</sup> JCC for JDA) ณ จังหวัดเชียงใหม่
- การประชุม WCO Regional Contact Points Meeting ครั้งที่ 19 ณ เมืองอูลานบาตอร์ ประเทศมองโกเลีย
- เดินทางไปเข้าร่วมประชุมทวิภาคีระหว่างศุลกากรไทยกับศุลกากรภูฏาน ณ ประเทศภูฏาน
- เดินทางไปเข้าร่วมประชุมทวิภาคีระหว่างศุลกากรไทยและศุลกากรมัลดีฟส์ ครั้งที่ 2 ณ ประเทศมัลดีฟส์

การศึกษาและเสนอแนะเท่าที่การลงนามบันทึกความเข้าใจกับศุลกากรต่างประเทศ

- การศึกษาและเสนอแนะเท่าที่การลงนามบันทึกความเข้าใจว่าด้วยความร่วมมือด้านศุลกากร และความช่วยเหลือระหว่างศุลกากรไทย-โมร็อกโก
- การศึกษาและเสนอแนะเท่าที่การลงนามบันทึกความเข้าใจว่าด้วยความร่วมมือด้านศุลกากร และความช่วยเหลือระหว่างศุลกากรไทย-อาร์เจนตินา
- การศึกษาและเสนอแนะเท่าที่การลงนามบันทึกความเข้าใจว่าด้วยความร่วมมือด้านศุลกากร และความช่วยเหลือระหว่างศุลกากรไทย-อิสราเอล

## (2) การมีส่วนร่วมกับภาคเอกชน

### 1) คณะทำงานร่วมภาคเอกชนเพื่อพัฒนาระบบราชการ

การมีส่วนร่วมของภาคเอกชน เป็นกระบวนการหนึ่งซึ่งรัฐบาลนำมาใช้เพื่อส่งเสริมและพัฒนา ระบบประชาธิปไตย โดยเน้นการมีส่วนร่วมของประชาชนในการกำหนดนโยบายการตัดสินใจ ทางการเมือง การวางแผนพัฒนาเศรษฐกิจ สังคมและการเมือง รวมทั้งการตรวจสอบการใช้ อำนาจรัฐทุกระดับ ซึ่งเป็นการเปิดโอกาสให้ประชาชนมีส่วนร่วมในการปกครองและตรวจสอบ การใช้อำนาจรัฐเพิ่มขึ้น สอดคล้องกับพระราชกฤษฎีกาว่าด้วยหลักเกณฑ์และวิธีการบริหารกิจการ บ้านเมืองที่ดี พ.ศ. 2546 ออกตามความในมาตรา 3/1 แห่งพระราชบัญญัติระเบียบบริหารราชการ แผ่นดิน (ฉบับที่ 5) พ.ศ. 2545 ซึ่งบัญญัติว่า “ในการปฏิบัติหน้าที่ของส่วนราชการต้องใช้ วิธีการบริหารกิจการบ้านเมืองที่ดีโดยเฉพะอย่างยิ่งให้คำนึงถึงความรับผิดชอบของผู้ปฏิบัติ ราชการ การมีส่วนร่วมของประชาชน การเปิดเผยข้อมูล การติดตาม ตรวจสอบและประเมินผล การปฏิบัติราชการ ทั้งนี้ ตามความเหมาะสมของแต่ละภารกิจ”



นอกจากนั้น การเปิดระบบราชการให้ประชาชนเข้ามามีส่วนร่วมยังเป็นยุทธศาสตร์หนึ่งในแผนยุทธศาสตร์การพัฒนาระบบราชการที่ต้องเปิดระบบราชการเข้าสู่กระบวนการความเป็นประชาธิปไตย (Democratization) มากขึ้น โดยการยอมรับและให้ประชาชนได้เข้ามามีส่วนร่วมในการเสนอแนะความคิดเห็น ร่วมปฏิบัติงานและตรวจสอบผลการดำเนินงาน มุ่งเน้นให้ประชาชนเข้ามามีส่วนร่วมในการบริหารกิจการบ้านเมืองโดยตรงมากขึ้น เพื่อให้เกิดการปรับระบบราชการสู่การบริหารที่เปิดเผย โปร่งใส เน้นการมีส่วนร่วมของประชาชน และพัฒนาระบบราชการเพื่อประโยชน์สุขของประชาชน

กรมศุลกากรได้ให้ความสำคัญในการเปิดโอกาสให้ประชาชนเข้ามามีส่วนร่วมอย่างต่อเนื่อง โดยมีการดำเนินการให้ข้อมูลแก่ประชาชนอย่างต่อเนื่องผ่านทางเว็บไซต์กรมศุลกากร การแถลงข่าวผ่านสื่อมวลชน การจัดทำเอกสารเผยแพร่ และการจัดนิทรรศการต่างๆ นอกจากนี้ ยังเปิดโอกาสให้ประชาชนแสดงความคิดเห็นข้อเสนอแนะผ่านช่องทางต่างๆ เช่น เว็บไซต์กรมศุลกากรในหัวข้อ “สอบถามปัญหา” สายด่วนศุลกากร 1164 และศูนย์บริการข้อมูลข่าวสารของกรมศุลกากร ชั้น 1 ณ อาคาร 1 และการประชุมแสดงความคิดเห็นระหว่างกรมศุลกากรกับภาคเอกชนในประเด็นต่างๆ นอกจากนี้ กรมศุลกากรได้เปิดคลินิกศุลกากรซึ่งจะทำหน้าที่ในการรับแจ้งเรื่องราวจากผู้ประกอบการในกรณีมีปัญหา อุปสรรคที่เกิดขึ้นจากระบบงานศุลกากร หรือการปฏิบัติงานของเจ้าหน้าที่ รวมทั้งเป็นตัวกลางในการประสานงานชี้แจง ให้ข้อมูลและคำแนะนำต่อผู้ประกอบการ พร้อมทั้งแก้ไขปัญห และอุปสรรคที่เกิดขึ้น

ในปีงบประมาณ พ.ศ. 2552 ได้จัดตั้งคณะทำงานร่วมภาคเอกชน เพื่อพัฒนาระบบราชการเพิ่มเติม ตามคำสั่งกรมศุลกากรที่ 23/2552 ลงวันที่ 5 กุมภาพันธ์ 2552 โดยคณะทำงานร่วมภาคเอกชนเพื่อพัฒนาระบบราชการได้มีมติให้กรมศุลกากรจัดทำ “โครงการจัดทำมาตรฐานการแก้ไขใบขนสินค้าหลังการส่งออก” โดยวัตถุประสงค์ เพื่อให้ผู้ประกอบการได้รับความสะดวกรวดเร็วในการขอแก้ไขข้อมูลใบขนสินค้าหลังการส่งออก และเพื่อให้การปฏิบัติงานของเจ้าหน้าที่เป็นมาตรฐานเดียวกัน ซึ่งมีตัวชี้วัด คือ การออกประกาศกรมศุลกากร เรื่อง ระเบียบปฏิบัติเกี่ยวกับการยื่นคำร้องขอแก้ไขเปลี่ยนแปลงข้อมูลใบขนสินค้าขาออกหลังการส่งออก จำนวน 1 ฉบับ

นอกจากนี้ กรมศุลกากรได้ให้ความสำคัญของการร่วมมือระหว่างภาครัฐและเอกชนที่ตั้งอยู่บริเวณชุมชนเดียวกันในการร่วมกันจัดกิจกรรมเพื่อเสริมสร้างความสามัคคี ความเข้มแข็งและประโยชน์ให้สังคมโดยรวม โดยจัดตั้ง “ภาคีเรารักคลองเตย” ทั้งนี้ในปีงบประมาณ พ.ศ. 2552 ได้จัดกิจกรรมเพื่อประโยชน์แก่สังคมในโอกาสงานสถาปนากรมศุลกากรครบรอบ 135 ปี โดยมีการจัดกิจกรรมต่างๆ มากมาย เช่น “ตลาดนัดเรารักคลองเตย” ซึ่งเป็นการร่วมมือกันระหว่างกรมศุลกากรและภาคีเรารักคลองเตย กิจกรรมการปลูกป่าชายเลน

เนื่องในโอกาสครบรอบ 135 ปี กรมศุลกากร โดยกรมศุลกากรร่วมกับธนาคารกรุงไทย จำกัด (มหาชน) จัดโครงการ “กรุงไทย-ภาคีเรารักคลองเตย” ร่วมใจปลูกป่าชายเลน เพื่อเป็นการอนุรักษ์ทรัพยากรธรรมชาติ ณ สถานตากอากาศชายทะเลบางปู จังหวัดสมุทรปราการ และภาคีเรารักคลองเตย มอบเงินบริจาคแก่ศูนย์บริการโลหิตแห่งชาติ เป็นต้น







## 2) โครงการจัดตั้งศูนย์ประสานความร่วมมือระหว่างศุลกากรกับภาคเอกชน

กรมศุลกากรได้จัดตั้งศูนย์ประสานความร่วมมือระหว่างศุลกากรกับภาคเอกชนขึ้น เพื่อเสริมสร้างความร่วมมือระหว่างศุลกากรกับภาคเอกชนในการมีส่วนร่วมที่เกี่ยวกับการดำเนินงานของกรมศุลกากรเสริมสร้างความปลอดภัยในการให้บริการทางศุลกากรและความสัมพันธ์อันดีระหว่างศุลกากรกับภาคเอกชน รวมทั้งทำให้การปฏิบัติพิธีการศุลกากรให้เป็นมาตรฐานเดียวกัน โดยดำเนินการจัดตั้ง/ปรับปรุงศูนย์ประสานความร่วมมือฯ ประจำพื้นที่และจัดเจ้าหน้าที่ประจำศูนย์ ซึ่งมีหน้าที่ปรับปรุง รูปแบบ วิธีการ และแนวทางการดำเนินงาน ให้คำปรึกษา และหาแนวทางแก้ไขปัญหาของผู้ประกอบการ นอกจากนี้ ยังจัดกิจกรรม/ประชุมร่วมระหว่างศุลกากรกับผู้ประกอบการ เพื่อแลกเปลี่ยนข้อมูลกับเจ้าของสถานประกอบการ และแก้ไขปัญหา/ปรับปรุงการให้บริการร่วมกันพร้อมนำปัญหาวิเคราะห์เพื่อแก้ไขต่อไป ซึ่งจากการดำเนินการสำรวจความพึงพอใจของผู้ประกอบการ และผู้มีส่วนได้ส่วนเสียพบว่า ระดับความพึงพอใจอยู่ในเกณฑ์ดีอีกด้วย







### 3) โครงการสายตา สายใจ สายใยเชื่อมชาวไทยภูเขา

กรมศุลกากร โดยด่านศุลกากรทุ่งช้าง ได้เล็งเห็นถึงความสำคัญของสุขภาพประชาชนในพื้นที่ใกล้เคียง ได้แก่ ชุมชนชาวไทยภูเขาและประชาชน อำเภอสองแคว อำเภอเฉลิมพระเกียรติ และอำเภอทุ่งช้าง จังหวัดน่าน เนื่องจากเป็นจุดนำเข้าข้าวคราว จุดนำเข้าถาวร และเป็นที่ตั้งของด่านศุลกากรทุ่งช้าง ตามลำดับ โดยในพื้นที่ดังกล่าวมีชุมชนชาวไทยภูเขาอาศัยรวมกันเป็นจำนวนมาก ซึ่งส่วนใหญ่จะมีกำลังซื้อน้อย แต่มีปัญหาด้านสุขภาพตาและสายตา จึงร่วมกับภาคเอกชน คือ ห้างแว่นตาท็อปเจริญ ซึ่งเป็นผู้นำด้านการทางด้านสายตา ยินดีที่จะเข้าร่วมโครงการด้วยการนำรถตรวจสุขภาพเคลื่อนที่ของบริษัทมาให้บริการตรวจโรคที่เกี่ยวกับดวงตา เช่น โรคต้อเนื้อ ต้อกระจก ฯลฯ รวมทั้งตรวจวัดสายตาประกอบแว่นให้ฟรีโดยไม่จำกัดจำนวน จึงได้จัดทำ “โครงการสายตา สายใจ สายใยเชื่อมชาวไทยภูเขา” ขึ้น เพื่อให้ชาวไทยภูเขาและประชาชนมีการมองเห็นที่ดี ขจัดอุปสรรคในการมองเห็น สามารถประกอบอาชีพการงานได้ ทำให้ประชาชนมีความอยู่ดี กินดี ชีวิตมีความสุข ซึ่งสอดคล้องกับยุทธศาสตร์ของสำนักงาน ก.พ.ร. และสอดคล้องกับนโยบายของอธิบดีกรมศุลกากรที่ต้องการให้เป็นส่วนหนึ่งของการเฉลิมฉลองกรมศุลกากรครบรอบ 135 ปี รวมทั้งเพื่อให้ข้าราชการมีส่วนร่วมในการสนับสนุนและเสริมสร้างความเข้มแข็งให้แก่ชุมชนทั้งที่เป็นส่วนราชการและภาคเอกชน ที่มีความสำคัญต่อการปฏิบัติราชการ อันจะทำให้การปฏิบัติงานของเจ้าหน้าที่เกิดประสิทธิภาพ ประสิทธิผลอย่างแท้จริง โดยมีประชาชนที่มีปัญหาสุขภาพตาและสายตา มีความสนใจและเข้าร่วมโครงการจำนวนมาก

“

# พันธกิจ

ให้บริการทางศุลกากร  
ที่ทันสมัย สะดวก รวดเร็ว  
ได้มาตรฐานโลก

ส่งเสริมการพัฒนาเศรษฐกิจ  
และการแข่งขันของประเทศ  
ด้วยมาตรการทางศุลกากร

เพิ่มประสิทธิภาพในการควบคุม  
ทางศุลกากรเพื่อปกป้องสังคม

จัดเก็บภาษีอย่างมีประสิทธิภาพ  
ด้วยความเป็นธรรมและโปร่งใส

”





## ส่วนที่ 3

### >> รายงานการเงิน ของกรมศุลกากร

#### “ บบการเงิน

งบแสดงฐานะการเงิน  
งบรายได้และค่าใช้จ่าย  
หมายเหตุประกอบงบการเงิน

#### “ ต้นทุนผลผลิตและ กิจกรรม

ชื่อกิจกรรมต่างๆ ของหน่วยงาน  
ต้นทุนที่ปันส่วนให้แก่กิจกรรม  
ชื่อผลผลิต โดยแสดงภาพ  
ความเชื่อมโยงระหว่างกิจกรรม  
และผลผลิตต่างๆ  
ต้นทุนของผลผลิตแต่ละรายการ  
โดยแยกเป็นต้นทุนรวมและต้นทุน  
ต่อหน่วยผลผลิต

#### “ การวิเคราะห์ บบการเงิน

การย่อส่วนตามแนวดิ่ง  
การวิเคราะห์ตามแนวนอน

”









# งบแสดงฐานะการเงิน

ณ วันที่ 30 กันยายน 2552 และ 2551

	หมายเหตุ	(หน่วย:บาท) 2552	(หน่วย:บาท) 2551
<b>สินทรัพย์</b>			
<b>สินทรัพย์หมุนเวียน</b>			
เงินสดและรายการเทียบเท่าเงินสด	2	10,935,191,135.84	14,183,782,577.55
ลูกหนี้ระยะสั้น	3	156,605,697.37	38,745,946.12
ค้างรับกรมบัญชีกลาง		5,327,459.32	2,577,564.73
วัสดุคงคลัง		21,007,100.58	19,906,298.23
<b>รวมสินทรัพย์หมุนเวียน</b>		<b>11,118,131,393.11</b>	<b>14,245,012,386.63</b>
<b>สินทรัพย์ไม่หมุนเวียน</b>			
ลูกหนี้ระยะยาว		1,206,940.03	1,206,940.03
ที่ดิน อาคาร และอุปกรณ์ (สุทธิ)	4	3,928,327,830.59	3,836,640,700.08
สินทรัพย์โครงสร้างพื้นฐานอื่น (สุทธิ)	5	193,825,774.90	76,842,412.27
สินทรัพย์ไม่มีตัวตน (สุทธิ)	6	151,981,197.31	168,267,777.19
งานระหว่างก่อสร้าง		727,331,380.77	998,139,837.56
<b>รวมสินทรัพย์ไม่หมุนเวียน</b>		<b>5,002,673,123.60</b>	<b>5,081,097,667.13</b>
<b>รวมสินทรัพย์</b>		<b>16,120,804,516.71</b>	<b>19,326,110,053.76</b>
<b>หนี้สิน</b>			
<b>หนี้สินหมุนเวียน</b>			
เจ้าหนี้ระยะสั้น	7	3,230,074,781.88	4,811,366,899.62
ค่าใช้จ่ายค้างจ่าย	8	83,743,559.22	167,828,397.97
รายได้แผ่นดินรอนำส่งคลัง		1,301,094,504.78	1,503,452,205.17
เงินทดรองราชการรับจากคลังระยะสั้น	9	201,536,197.79	201,506,835.66
เงินรับฝากระยะสั้น		1,209,687,230.42	802,765,948.56
หนี้สินหมุนเวียนอื่น	10	1,993,441,120.78	2,552,152,152.95
<b>รวมหนี้สินหมุนเวียน</b>		<b>8,019,577,394.87</b>	<b>10,039,072,439.93</b>
<b>หนี้สินไม่หมุนเวียน</b>			
รายได้รอการรับรู้ - ระยะยาว		45,696,009.54	31,147,997.51
เงินทดรองราชการรับจากคลัง - ระยะยาว		10,022,000.00	10,022,000.00
หนี้สินไม่หมุนเวียนอื่น	11	15,372,323,214.37	16,044,792,238.90
<b>รวมหนี้สินไม่หมุนเวียน</b>		<b>15,428,041,223.91</b>	<b>16,085,962,236.41</b>
<b>รวมหนี้สิน</b>		<b>23,447,618,618.78</b>	<b>26,125,034,676.34</b>
<b>สินทรัพย์สุทธิ</b>		<b>(7,326,814,102.07)</b>	<b>(6,798,924,622.58)</b>
<b>สินทรัพย์สุทธิ</b>			
ทุนของหน่วยงาน		1,686,277,123.57	1,685,084,578.71
รายได้สูง(ต่ำ)กว่าค่าใช้จ่ายสะสม	36	(9,013,091,225.64)	(8,484,009,201.29)
<b>รวมสินทรัพย์สุทธิ</b>		<b>(7,326,814,102.07)</b>	<b>(6,798,924,622.58)</b>

หมายเหตุประกอบงบการเงินเป็นส่วนหนึ่งของการงบการเงิน

# งบรายได้และค่าใช้จ่าย

สำหรับปี สิ้นสุดวันที่ 30 กันยายน 2552 และ 2551

	หมายเหตุ	(หน่วย:บาท) 2552	(หน่วย:บาท) 2551
<b>รายได้จากการดำเนินงาน</b>			
<b>รายได้จากรัฐบาล</b>			
รายได้จากงบประมาณ	12	3,065,643,641.45	3,710,814,368.18
รายได้อื่น		-	-
<b>รวมรายได้จากรัฐบาล</b>		<b>3,065,643,641.45</b>	<b>3,710,814,368.18</b>
<b>รายได้จากแหล่งอื่น</b>			
รายได้จากการขายสินค้าและบริการ	13	1,784,823,515.71	2,123,365,931.68
รายได้จากเงินช่วยเหลือและเงินบริจาค	14	196,073,596.85	162,844,890.75
รายได้อื่น	15	23,453,885,008.94	17,216,842,850.62
<b>รวมรายได้จากแหล่งอื่น</b>		<b>25,434,782,121.50</b>	<b>19,503,053,673.05</b>
<b>รวมรายได้จากการดำเนินงาน</b>		<b>28,500,425,762.95</b>	<b>23,213,868,041.23</b>
<b>ค่าใช้จ่ายจากการดำเนินงาน</b>			
ค่าใช้จ่ายบุคลากร	16	3,296,663,279.29	3,426,690,186.39
ค่าบำเหน็จบำนาญ	17	451,709,888.98	379,022,919.89
ค่าใช้จ่ายในการฝึกอบรม	18	13,936,486.00	9,694,508.71
ค่าใช้จ่ายในการเดินทาง	19	47,134,214.32	55,138,589.86
ค่าวัสดุ และค่าใช้สอย	20	1,199,086,731.30	288,454,631.80
ค่าสาธารณูปโภค	21	65,231,682.96	62,069,646.02
ค่าเสื่อมราคาและค่าตัดจำหน่าย	22	740,801,684.71	563,961,833.35
ค่าใช้จ่ายเงินอุดหนุน	23	11,156,577,973.93	11,954,912,058.46
ค่าใช้จ่ายอื่น	24	11,954,206,696.70	11,604,798,781.44
<b>รวมค่าใช้จ่ายจากการดำเนินงาน</b>		<b>28,925,348,638.19</b>	<b>28,344,743,155.92</b>
<b>รายได้สูง (ต่ำ) กว่าค่าใช้จ่ายจากการดำเนินงาน</b>		<b>(424,922,875.24)</b>	<b>(5,130,875,114.69)</b>
<b>รายได้/ค่าใช้จ่าย ที่ไม่เกิดจากการดำเนินงาน</b>			
รายการอื่นๆ ที่ไม่เกิดจากการดำเนินงาน	25	277,201.80	390,567.93
<b>รวมรายได้/ค่าใช้จ่าย ที่ไม่เกิดจากการดำเนินงาน</b>		<b>277,201.80</b>	<b>390,567.93</b>
<b>รายได้สูง/(ต่ำ) กว่าค่าใช้จ่ายจากกิจกรรมตามปกติ</b>		<b>(425,200,077.04)</b>	<b>(5,131,265,682.62)</b>
<b>รายการพิเศษ</b>		<b>-</b>	<b>-</b>
<b>รายได้สูง/(ต่ำ)กว่าค่าใช้จ่าย</b>		<b>(425,200,077.04)</b>	<b>(5,131,265,682.62)</b>
หัก รายได้แผ่นดินสุทธิ	28	(141,600,762.45)	4,443,939,213.01
<b>รายได้สูง/(ต่ำ)กว่าค่าใช้จ่ายสุทธิ</b>		<b>(566,800,839.49)</b>	<b>(687,326,469.61)</b>

หมายเหตุประกอบงบการเงินเป็นส่วนหนึ่งของการงบการเงิน

## หมายเหตุประกอบแบบการเป็น

- 1 สรุปนโยบายการบัญชีที่สำคัญ
- 2 เงินสดและรายการเทียบเท่าเงินสด
- 3 ลูกหนี้ระยะสั้น
- 4 ที่ดิน อาคาร และอุปกรณ์ (สุทธิ)
- 5 สินทรัพย์โครงสร้างพื้นฐาน (สุทธิ)
- 6 สินทรัพย์ไม่มีตัวตน (สุทธิ)
- 7 เจ้าหนี้ระยะสั้น
- 8 ค่าใช้จ่ายค้างจ่าย
- 9 เงินทดรองรายการรับจากคลังระยะสั้น
- 10 หนี้สินหมุนเวียนอื่น
- 11 หนี้สินไม่หมุนเวียนอื่น
- 12 รายได้จากงบประมาณ
- 13 รายได้จากการขายสินค้าและบริการ (แหล่งอื่น)
- 14 รายได้จากเงินช่วยเหลือและเงินบริจาค
- 15 รายได้อื่น (แหล่งอื่น)
- 16 ค่าใช้จ่ายบุคลากร
- 17 ค่าบำเหน็จบำนาญ
- 18 ค่าใช้จ่ายในการฝึกอบรม
- 19 ค่าใช้จ่ายในการเดินทาง
- 20 ค่าวัสดุและค่าใช้สอย
- 21 ค่าสาธารณูปโภค

- 22 ค่าเสื่อมราคาและค่าตัดจำหน่าย
- 23 ค่าใช้จ่ายเงินอุดหนุน
- 24 ค่าใช้จ่ายอื่น
- 25 ค่าใช้จ่ายที่ไม่เกิดจากการดำเนินงาน
- 26 รายงานฐานะเงินงบประมาณรายจ่ายปีปัจจุบัน (2552)
- 27 รายงานฐานะเงินงบประมาณรายจ่ายปีก่อน
- 28 รายงานรายได้แผ่นดิน
- 29 รายได้ภาษีทางอ้อม
- 30 รายได้ภาษีอื่น
- 31 รายได้จากการขายสินค้าและบริการ (รายได้แผ่นดิน)
- 32 รายได้อื่น (รายได้แผ่นดิน)
- 33 รายได้แผ่นดินถอนคืนจากคลัง
- 34 รายได้แผ่นดินจัดสรรตามกฎหมาย
- 35 รายได้แผ่นดินนำส่งคลัง
- 36 รายได้สูง(ต่ำ)กว่าค่าใช้จ่ายสะสม



## หมายเหตุที่ 1 - สรุปนโยบายการบัญชีที่สำคัญ

### 1.1 หลักเกณฑ์ในการจัดทำงบการเงิน

งบการเงินนี้กรมศุลกากรได้จัดทำขึ้นตามบัญชีเกณฑ์คงค้าง (ACCRUAL BASIS) ซึ่งเป็นไปตามข้อกำหนดในหลักการและนโยบายบัญชีสำหรับหน่วยงานภาครัฐ ฉบับที่ 2 ตามประกาศกระทรวงการคลัง เมื่อวันที่ 6 มกราคม 2546 การจัดประเภทและการแสดงรายการ ในงบการเงินถือปฏิบัติตามหนังสือกรมบัญชีกลางที่ กค 0423.2/ว410 ลงวันที่ 21 พฤศจิกายน 2551 เรื่องรูปแบบรายงานการเงินของหน่วยงานภาครัฐ

### 1.2 หน่วยงานที่เสนอรายงาน

งบการเงินนี้เป็นการแสดงภาพรวมในระดับกรม ซึ่งรวมรายการทางบัญชีที่เกิดขึ้นในหน่วยงานระดับหน่วยเบิกจ่ายภายใต้สังกัดกรมศุลกากรจำนวน 71 แห่ง (87 ศูนย์ต้นทุน)

### 1.3 ขอบเขตของข้อมูลในรายงาน

รายการบัญชีในงบการเงินนี้ใช้ผังบัญชีมาตรฐานของกรมบัญชีกลาง Version 2551 ซึ่งได้นำข้อมูลจากงบการเงินส่วนราชการในระบบ GFMS (ประเภทเอกสาร S\_ALR\_87012284) ณ วันที่ 3 ธันวาคม 2552 เวลา 9:51:06 และรายการที่ปรากฏในงบการเงิน รวมถึงสินทรัพย์ หนี้สิน รายได้ และค่าใช้จ่าย ซึ่งเป็นของกรมศุลกากรในภาพรวม แต่ให้หน่วยเบิกจ่ายเป็นผู้รับผิดชอบในการดูแลรักษาและบริหารจัดการให้แก่กรมศุลกากร ภายใต้อำนาจหน้าที่ตามกฎหมาย และรวมถึงสินทรัพย์ หนี้สิน รายได้ และค่าใช้จ่าย ซึ่งเป็นของหน่วยเบิกจ่ายที่ใช้เพื่อประโยชน์ในการดำเนินงานของหน่วยเบิกจ่ายเอง ไม่ว่ารายการดังกล่าวจะเป็นรายการที่เกิดจากเงินในงบประมาณหรือเงินนอกงบประมาณ

## 1.4 การรับรู้รายได้

1.4.1 รายได้จากเงินงบประมาณรับรู้โดยอัตโนมัติจากระบบ GFMS เมื่อได้รับอนุมัติคำขอเบิกเงินจากกรมบัญชีกลางด้วยข้อบัญญัติรายได้ระหว่างหน่วยงาน-หน่วยงานรับเงิน งบบุคลากร งบลงทุน งบดำเนินงาน งบอุดหนุน งบรายจ่ายอื่น งบกลาง จากรัฐบาล (4307010103 - 4307010108) (ซึ่งกรมบัญชีกลางเพิ่มข้อบัญญัตินี้ตั้งแต่วันที่ 1 พฤษภาคม 2551) เพื่อให้สามารถแสดงยอดรายได้จากเงินงบประมาณที่แท้จริงในงบการเงิน จึงต้องมีการปรับลดด้วยรายการเบิกเกินส่งคืน ซึ่งอยู่ในข้อบัญญัติค่าใช้จ่ายระหว่างหน่วยงาน-หน่วยงานส่งเงินเบิกเกินส่งคืนฯ (5209010112) ตั้งแต่วันที่ 1 พฤษภาคม 2551

### 1.4.2 การรับรู้รายได้เงินนอกงบประมาณ มีดังนี้

- รายได้เงินนอกงบประมาณในเงินฝากคลัง รับรู้ เมื่อขอเบิกเหมือนกับเงินในงบประมาณ แต่รับรู้ด้วยข้อบัญญัติรายได้ระหว่างหน่วยงาน (T/R) - หน่วยงานรับเงินนอกงบประมาณจากกรมบัญชีกลาง (4308010101) และมีการปรับลดยอดเงินฝากคลังทันทีที่ขอเบิก
- รายได้เงินนอกงบประมาณนอกเงินฝากคลังรับรู้เมื่อได้รับเงิน

### 1.4.3 รายได้แผ่นดินรับรู้เมื่อได้รับเงิน

- รายได้แผ่นดินแสดงเป็นรายการต่างหากจากรายได้และค่าใช้จ่ายจากกิจกรรมปกติของหน่วยงานในงบรายได้และค่าใช้จ่าย
- การบันทึกรับรู้รายได้แผ่นดินในระบบ GFMS รับรู้เฉพาะประเภทรายได้แผ่นดินของหน่วยงานตนเอง ส่วนรายได้แผ่นดินของหน่วยงานอื่นที่จัดเก็บแทน จะรับรู้เป็นเจ้าหนี้ส่วนราชการ-รายได้รับแทนกัน แต่บัญชีรายได้จะปรากฏที่หน่วยงานเจ้าของรายได้

- การบันทึกนำส่งรายได้แผ่นดินในระบบ GFMS เมื่อมีการนำเงินรายได้แผ่นดินส่งคลังทุกประเภท ดังนี้
  - การนำส่งรายได้แผ่นดินที่เป็นตัวเงินจะรับรู้เป็นค่าใช้จ่ายระหว่างหน่วยงาน (T/E) - หน่วยงานโอนเงินรายได้แผ่นดินให้กรมบัญชีกลาง (5210010103)
  - การนำส่งรายได้แผ่นดินที่เป็นบัตรภาษีจะรับรู้เป็นค่าใช้จ่ายระหว่างหน่วยงาน (T/E) - โอนบัตรภาษี (5210010107) แต่การแสดงในรายงานการเงินจะแยกยอดค่าใช้จ่ายระหว่างหน่วยงาน (T/E) - โอนบัตรภาษี เฉพาะส่วนที่เป็นรายได้แผ่นดินจำนวน 3,667.88 ล้านบาท มาแสดงในรายงานรายได้แผ่นดิน (ดูจากรายงานแจ้งบัญชีรายได้ในระบบรับชำระรายได้ของกรมศุลกากร (e-Customs) ประกอบ) ส่วนค่าใช้จ่ายระหว่างหน่วยงาน (T/E)- โอนบัตรภาษีที่ไม่ใช่รายได้แผ่นดิน (เงินนอกงบประมาณ) จำนวน 210.33 ล้านบาท ได้แยกมาแสดงไว้ในงบรายได้และค่าใช้จ่าย ทั้งนี้กรมศุลกากรได้แจ้งกรมบัญชีกลางให้ทราบ การเพิ่มเติมชื่อบัญชีในผังบัญชีโดยแยกชื่อบัญชีค่าใช้จ่ายระหว่างหน่วยงาน (T/E) - โอนบัตรภาษีส่วนที่เป็นรายได้แผ่นดินและส่วนที่เป็นเงินนอกงบประมาณออกเป็น 2 บัญชีแล้ว
  - รายงานรายได้แผ่นดินของปีงบประมาณ 2552 ได้นำรายได้แผ่นดินรอนำส่งคลังที่เป็นตัวเงินของปีก่อน (แต่นำส่งในปี) มาหักออกจากรายได้แผ่นดินนำส่งคลัง เพื่อแสดงยอดนำส่งรายได้แผ่นดินที่แท้จริง แต่ไม่ได้นำรายได้แผ่นดิน รอนำส่งที่เป็นบัตรภาษีปีก่อน (แต่นำส่งในปี) มาหักออกจากบัญชีค่าใช้จ่ายระหว่างหน่วยงาน (T/E) -

โอนบัตรภาษีเนื่องจาก ในปีก่อน หน่วยเบิกจ่ายส่วนใหญ่ไม่ได้  
นำบัตรภาษีรอนำส่งมาปรับปรุงไว้เป็นรายได้แผ่นดินรอนำส่งคลัง

- รายได้แผ่นดินของหน่วยงานอื่นที่จัดเก็บแทน จะปรากฏบัญชี  
ค่าใช้จ่ายระหว่างหน่วยงาน(T/E)-หน่วยงานโอนเงินรายได้แผ่นดิน  
ให้กรมบัญชีกลางอยู่ที่หน่วยงานเจ้าของรายได้ และระบบจะ  
ลดยอดเจ้าหนี้ส่วนราชการ - รายได้รับแทนกัน ลงที่หน่วยงาน  
ผู้จัดเก็บแทน เมื่อสิ้นปีงบประมาณจะปรับปรุงรายได้แผ่นดิน  
รอนำส่งคลัง เฉพาะประเภทรายได้แผ่นดินของหน่วยงานตนเองเท่านั้น  
ส่วนรายได้แผ่นดินของหน่วยงานอื่นที่จัดเก็บแทน จะอยู่ในบัญชีเจ้าหนี้  
ส่วนราชการ-รายได้รับแทนกัน ซึ่งจะถูกลดยอดเจ้าหนี้ฯ เมื่อมี  
การนำส่งเงินรายได้แผ่นดินในปีงบประมาณถัดไป จึงเป็นผลทำให้  
ยอดรายได้แผ่นดินรอนำส่งคลังมียอดไม่ถูกต้องตรงกับรายได้  
แผ่นดินรอนำส่งคลังที่แท้จริง
- กรณีรับรายได้แทนหน่วยงานอื่นเป็นบัตรภาษี จะปรากฏบัญชี  
รายได้อยู่ที่เจ้าของรายได้ (กรมสรรพากรและกรมสรรพสามิต)  
แต่บัญชีค่าใช้จ่ายระหว่างหน่วยงาน (T/E) - โอนบัตรภาษี กลับอยู่ที่  
หน่วยงานผู้จัดเก็บแทน (กรมศุลกากร) ซึ่งกรมศุลกากรได้แจ้ง  
ให้กรมบัญชีกลางรับทราบปัญหาแล้ว
- ในกรณีที่มีแบบแจ้งการประเมินให้ผู้นำเข้าชำระภาษีเพิ่ม แต่ยังไม่ได้นำ  
ชำระเงินในงวดนี้จะไม่รับรู้เป็นรายได้ รวมทั้งรายการดอกเบี้ยค้างรับ  
จากเงินฝากธนาคารออมทรัพย์ที่จะได้รับเงินเข้าบัญชีในปีงบประมาณ  
2553 ซึ่งกรมศุลกากรต้องนำส่งคลังเป็นรายได้แผ่นดิน โดยยังไม่รับรู้  
เป็นรายได้แผ่นดินในปีงบประมาณ 2552

## 1.5 วัสดุคงเหลือ

แสดงในราคาทุนและตีราคาวัสดุคงเหลือโดยวิธีเข้าก่อนออกก่อน

## 1.6 ที่ดิน อาคาร และอุปกรณ์

1.6.1 อาคาร แสดงในราคาทุน หักค่าเสื่อมราคาสะสม ประกอบด้วยอาคารที่หน่วยงานมีกรรมสิทธิ์ และอาคารที่หน่วยงานไม่มีกรรมสิทธิ์แต่ได้ครอบครองและนำมาใช้ประโยชน์ในการดำเนินงาน

1.6.2 อุปกรณ์ แสดงในราคาทุนหักค่าเสื่อมราคาสะสม

- อุปกรณ์ที่ได้มาตั้งแต่ปีงบประมาณ 2546 เป็นต้นไป บันทึกเฉพาะที่มีมูลค่าตั้งแต่ 5,000 บาทขึ้นไป ถ้าต่ำกว่า 5,000.- บาท จะบันทึกบัญชีเป็นค่าครุภัณฑ์มูลค่าต่ำกว่าเกณฑ์ ถือเป็นค่าใช้จ่ายในงวดนั้น

1.6.3 อาคาร และอุปกรณ์ แสดงการรับรู้รายการทางบัญชีในกรณีต่างๆ ดังนี้

- สินทรัพย์สำรวจพบ รับรู้มูลค่าสินทรัพย์ด้วยยอดสุทธิ สำหรับสินทรัพย์ที่มีมูลค่าตั้งแต่ 5,000 บาทขึ้นไป และบันทึกอายุการใช้งานเท่าที่เหลืออยู่ โดยสามารถระบุอายุใช้งานได้เพียงจำนวนปีและเดือนเท่านั้น ไม่สามารถระบุจำนวนวันได้
- การตัดจำหน่ายสินทรัพย์ เช่น การขายทอดตลาด บริจาค ทำลาย รื้อถอน เป็นต้น หากขายสินทรัพย์ได้เป็นเงินสดจะรับรู้เป็นรายรับจากการขายครุภัณฑ์ด้วยจำนวนเงินที่ได้รับจากการขายสินทรัพย์นั้น
- การโอนสินทรัพย์ระหว่างหน่วยราชการ (กรม) หน่วยงานผู้โอนและผู้รับโอนจะสร้างเลขที่สินทรัพย์ส่งให้กรมบัญชีกลางบันทึกรายการบัญชีพักหักล้างการโอนสินทรัพย์ด้านเดบิตและพักหักล้างการรับโอนสินทรัพย์ด้านเครดิตให้แก่หน่วยงานผู้โอนและผู้รับโอนตามลำดับ จากนั้นผู้โอนและผู้รับโอนจะบันทึกบัญชีพักหักล้างการโอนคู่กับบัญชีโอนสินทรัพย์ให้หน่วยงานของรัฐ (5211010101) และล้างบัญชีพักหักล้างการรับโอน



สินทรัพย์ที่หน่วยงานคู่กับบัญชีรายได้จากการรับโอนสินทรัพย์-หน่วยงานรัฐ  
(4309010101)

### 1.7 สินทรัพย์ไม่มีตัวตน

แสดงในราคาทุนหักค่าตัดจำหน่ายสะสม

### 1.8 ค่าเสื่อมราคาและค่าตัดจำหน่าย

ค่าเสื่อมราคาและค่าตัดจำหน่ายคำนวณจากราคาทุนของอาคารและอุปกรณ์ และสินทรัพย์ไม่มีตัวตนโดยวิธีเส้นตรงตามอายุการใช้งานสินทรัพย์ถาวรของกรมศุลกากร (รายละเอียดแนบในภาคผนวก) ค่าเสื่อมราคา-สินทรัพย์ถาวรประจำปีงบประมาณ 2552 เกิดจากการคำนวณในระบบสินทรัพย์ถาวรของระบบ GFMS ซึ่งคำนวณตามจำนวนวันในปี ส่วนค่าเสื่อมราคา - สินทรัพย์ถาวรไม่ระบุรายละเอียดเกิดจากการคำนวณค่าเสื่อมราคาและบันทึกข้อมูลเข้าระบบ GFMS ของหน่วยงาน

### 1.9 การรับรู้ค่าใช้จ่าย

- 1.9.1 ค่าใช้จ่ายรับรู้ทันทีที่บันทึกขอเบิกเงินจากกรมบัญชีกลาง
- 1.9.2 กรณีเบิกเงินส่งคืนเงินงบประมาณ จะลดค่าใช้จ่ายเมื่อหน่วยงานได้นำส่งเงินเป็นรายได้แผ่นดินแล้ว ยอดเงินนั้นจึงจะกลับคืนสู่เงินงบประมาณหรือเงินนอกงบประมาณ เมื่อนำเงินส่งคลังด้วยเงินงบประมาณจะรับรู้เป็นค่าใช้จ่ายระหว่างหน่วยงาน (T/E) - หน่วยงานส่งเงินเบิกเงินส่งคืนฯ (5209010112) (ตั้งแต่วันที่ 1 พฤษภาคม 2551) แต่หากเป็นการนำเงินส่งคลังด้วยเงินนอกงบประมาณ จะรับรู้เป็นค่าใช้จ่ายระหว่างหน่วยงาน (T/E) - หน่วยงานโอนเงินนอกงบประมาณให้กรมบัญชีกลาง (5210010102)
- 1.9.3 กรณีเบิกหักผลส่งรายได้เงินนอกงบประมาณเป็นรายได้แผ่นดินในระบบ GFMS ตั้งแต่วันที่ 1 พฤษภาคม 2551 กรมบัญชีกลางได้ปรับปรุงระบบ GFMS ให้สามารถรับรู้เป็นบัญชีค่าใช้จ่ายระหว่างหน่วยงาน-

โอนเงินรายได้แผ่นดินให้กรมบัญชีกลางแล้ว ซึ่งแต่เดิมได้รับรู้ไว้ในบัญชี  
ค่าใช้จ่ายระหว่างหน่วยงาน (T/E) - ปรับเงินฝากคลัง

### 1.10 การรับรู้รายได้และค่าใช้จ่ายเงินนอกงบประมาณที่จัดเก็บเป็นหนี้สิน (เฉพาะเงินสินบนรางวัล)

ตั้งแต่ปีงบประมาณ 2549 เปลี่ยนแนวการบันทึกบัญชีจากการรับรู้จากรายได้  
และค่าใช้จ่ายเป็นบัญชีเงินรับฝากของหน่วยงาน (หมวดหนี้สิน) เพื่อให้  
สอดคล้องกับการบันทึกบัญชีโดยระบบ INTERFACE

	หน่วย : บาท 2552	หน่วย : บาท 2551
<b>หมายเหตุที่ 2 - เงินสดและรายการเทียบเท่าเงินสด</b>		
1101010101 เงินสดในมือ	343,143.32	1,545,936.38
1101010103 บัตรภาษี	33,443,655.68	62,256,725.05
1101010104 เงินทดรองราชการ	10,017,000.00	10,017,000.00
1101010110 บัญชีพักเงินสดรับ	4,572,244,831.75	6,360,528,355.29
1101010199 เงินทดรองคืนภาษี	200,000,000.00	200,000,000.00
1101020603 เงินฝากธนาคาร (เงินงบประมาณ)	23,988,224.74	120,426,425.74
1101020604 เงินฝากธนาคาร (เงินนอกงบประมาณ)	7,787,099.25	8,790,433.41
1101030101 บัญชีเงินฝากกระแสรายวัน	93,307,438.53	684,498,406.43
1101030102 บัญชีเงินฝากออมทรัพย์	108,329,162.17	257,893,983.29
1101020501 เงินฝากคลัง	5,885,730,580.40	6,477,825,311.96
<b>รวมเงินสดและรายการเทียบเท่าเงินสด</b>	<b>10,935,191,135.84</b>	<b>14,183,782,577.55</b>

	หน่วย : บาท 2552	หน่วย : บาท 2551
<b>หมายเหตุที่ 3 - ลูกหนี้ระยะสั้น</b>		
1102010101 ลูกหนี้เงินยืมในงบประมาณ	3,611,065.00	3,485,745.00
1102050125 ลูกหนี้ส่วนราชการ-รายได้รับแทนกัน	143,270,806.55	(21,786,835.70)
1103020111 ลูกหนี้เงินมัดจำจ่ายล่วงหน้า	7,764,701.85	54,877,698.85
1103020112 บัญชีลูกหนี้ความรับผิดชอบทางแพ่ง	1,959,123.97	2,169,337.97
<b>รวมลูกหนี้ระยะสั้น</b>	<b>156,605,697.37</b>	<b>38,745,946.12</b>
<b>หมายเหตุที่ 4 - ที่ดิน อาคาร และอุปกรณ์ (สุทธิ)</b>		
1205010101 อาคารเพื่อการพักอาศัย	377,441,643.43	332,791,678.92
1205010103 อาคารเพื่อการพักอาศัย - ค่าเสื่อมราคาสะสม	(174,649,683.76)	(165,187,757.87)
<b>อาคารพักอาศัย (สุทธิ)</b>	<b>202,791,959.67</b>	<b>167,603,921.05</b>
1205020101 อาคารสำนักงาน	1,355,625,364.49	1,259,831,654.70
1205020103 อาคารสำนักงาน - ค่าเสื่อมราคาสะสม	(325,225,066.22)	(285,578,592.13)
<b>อาคารสำนักงาน (สุทธิ)</b>	<b>1,030,400,298.27</b>	<b>974,253,062.57</b>
1205030101 อาคารเพื่อประโยชน์อื่น	475,144,741.03	341,169,712.50
1205030103 อาคารเพื่อประโยชน์อื่น - ค่าเสื่อมราคาสะสม	(133,256,155.05)	(118,253,321.94)
<b>อาคารเพื่อประโยชน์อื่น (สุทธิ)</b>	<b>341,888,585.98</b>	<b>222,916,390.56</b>

	หน่วย : บาท 2552	หน่วย : บาท 2551
1205040101 สิ่งปลูกสร้าง	204,902,719.13	153,438,366.05
1205040103 สิ่งปลูกสร้าง - ค่าเสื่อมราคาสะสม	(26,903,479.27)	(17,787,808.38)
<b>สิ่งปลูกสร้าง (สุทธิ)</b>	<b>177,999,239.86</b>	<b>135,650,557.67</b>
1205060101 อาคารไม่ระบุรายละเอียด	422,219,367.77	421,934,367.77
1205060102 อาคารไม่ระบุรายละเอียด - ค่าเสื่อมราคาสะสม	(227,484,867.15)	(218,493,750.97)
<b>อาคารไม่ระบุรายละเอียด (สุทธิ)</b>	<b>194,734,500.62</b>	<b>203,440,616.80</b>
<b>อาคารและสิ่งปลูกสร้าง (สุทธิ)</b>	<b>1,947,814,584.40</b>	<b>1,703,864,548.65</b>
1206010101 ครุภัณฑ์สำนักงาน	124,083,638.67	106,484,046.43
1206010103 ครุภัณฑ์สำนักงาน - ค่าเสื่อมราคาสะสม	(61,792,699.89)	(54,112,636.83)
<b>ครุภัณฑ์สำนักงาน (สุทธิ)</b>	<b>62,290,938.78</b>	<b>52,371,409.60</b>
1206020101 ครุภัณฑ์ยานพาหนะและขนส่ง	594,528,444.69	594,800,592.27
1206020103 ครุภัณฑ์ยานพาหนะและขนส่ง - ค่าเสื่อมราคาสะสม	(479,450,538.68)	(463,198,518.15)
<b>ครุภัณฑ์ยานพาหนะ (สุทธิ)</b>	<b>115,077,906.01</b>	<b>131,602,074.12</b>
1206030101 ครุภัณฑ์ไฟฟ้าและวิทยุ	31,077,530.70	19,042,244.84
1206030103 ครุภัณฑ์ไฟฟ้าและวิทยุ - ค่าเสื่อมราคาสะสม	(12,316,577.83)	(10,235,002.46)
<b>ครุภัณฑ์เครื่องใช้ไฟฟ้า (สุทธิ)</b>	<b>18,760,952.87</b>	<b>8,807,242.38</b>

	หน่วย : บาท 2552	หน่วย : บาท 2551
1206040101 ครุภัณฑ์โฆษณาและเผยแพร่	10,584,074.92	9,750,757.92
1206040103 ครุภัณฑ์โฆษณาและเผยแพร่ - ค่าเสื่อมราคาสะสม	(7,107,791.86)	(6,494,446.91)
<b>ครุภัณฑ์โฆษณา (สุทธิ)</b>	<b>3,476,283.06</b>	<b>3,256,311.01</b>
1206050101 ครุภัณฑ์การเกษตร	2,032,357.53	133,331.67
1206050103 ครุภัณฑ์การเกษตร - ค่าเสื่อมราคาสะสม	(344,702.01)	(21,318.33)
<b>ครุภัณฑ์การเกษตร (สุทธิ)</b>	<b>1,687,655.52</b>	<b>112,013.34</b>
1206080101 ครุภัณฑ์สำรวจ	1,656,220.00	1,656,220.00
1206080103 ครุภัณฑ์สำรวจ - ค่าเสื่อมราคาสะสม	(1,312,678.84)	(1,202,241.44)
<b>ครุภัณฑ์สำรวจ (สุทธิ)</b>	<b>343,541.16</b>	<b>453,978.56</b>
1206090101 ครุภัณฑ์วิทยาศาสตร์และการแพทย์	58,952,473.51	52,760,953.91
1206090103 ครุภัณฑ์วิทยาศาสตร์และการแพทย์ - ค่าเสื่อมราคาสะสม	(41,959,517.40)	(38,649,760.98)
<b>ครุภัณฑ์วิทยาศาสตร์และการแพทย์ (สุทธิ)</b>	<b>16,992,956.11</b>	<b>14,111,192.93</b>
1206100101 ครุภัณฑ์คอมพิวเตอร์	1,074,394,285.22	857,492,619.84
1206100103 ครุภัณฑ์คอมพิวเตอร์ - ค่าเสื่อมราคาสะสม	(668,474,092.87)	(427,230,120.48)
<b>คอมพิวเตอร์ (สุทธิ)</b>	<b>405,920,192.35</b>	<b>430,262,499.36</b>



	หน่วย : บาท 2552	หน่วย : บาท 2551
1206120101 ครุภัณฑ์งานบ้านงานครัว	1,347,360.03	424,947.03
1206120103 ครุภัณฑ์งานบ้านงานครัว - ค่าเสื่อมราคาสะสม	(428,520.38)	(227,263.16)
<b>ครุภัณฑ์บ้านครัว (สุทธิ)</b>	<b>918,839.65</b>	<b>197,683.87</b>
1206130101 ครุภัณฑ์กีฬา	253,072.00	-
1206130103 ครุภัณฑ์กีฬา - ค่าเสื่อมราคาสะสม	(39,659.48)	-
<b>ครุภัณฑ์กีฬา (สุทธิ)</b>	<b>213,412.52</b>	<b>-</b>
1206160101 ครุภัณฑ์อื่น	2,033,906,199.47	1,866,460,949.43
1206160103 ครุภัณฑ์อื่น - ค่าเสื่อมราคาสะสม	(702,507,601.57)	(402,496,135.86)
<b>ครุภัณฑ์อื่น (สุทธิ)</b>	<b>1,331,398,597.90</b>	<b>1,463,964,813.57</b>
1206180101 ครุภัณฑ์ไม่ระบุรายละเอียด	117,576,321.57	118,489,320.57
1206180102 ครุภัณฑ์ไม่ระบุรายละเอียด - ค่าเสื่อมราคาสะสม	(94,144,351.31)	(90,852,387.88)
<b>ครุภัณฑ์ไม่ระบุรายละเอียด (สุทธิ)</b>	<b>23,431,970.26</b>	<b>27,636,932.69</b>
<b>รวมอุปกรณ์ (สุทธิ)</b>	<b>1,980,513,246.19</b>	<b>2,132,776,151.43</b>
<b>รวมที่ดิน อาคาร และอุปกรณ์ (สุทธิ)</b>	<b>3,928,327,830.59</b>	<b>3,836,640,700.08</b>
<b>หมายเหตุ 5 - สินทรัพย์โครงสร้างพื้นฐาน (สุทธิ)</b>		
1208030101 เชื้อเพลิง	7,540,900.00	7,540,900.00
1208030103 เชื้อเพลิง - ค่าเสื่อมราคาสะสม	(484,848.68)	(184,172.47)
<b>เชื้อเพลิง (สุทธิ)</b>	<b>7,056,051.32</b>	<b>7,356,727.53</b>

	หน่วย : บาท 2552	หน่วย : บาท 2551
1208050101 สินทรัพย์โครงสร้างพื้นฐานอื่น	194,555,204.68	69,937,808.00
1208050103 สินทรัพย์โครงสร้างพื้นฐานอื่น - ค่าเสื่อมสะสม	(7,785,481.10)	(452,123.26)
<b>สินทรัพย์โครงสร้างพื้นฐานอื่น (สุทธิ)</b>	<b>186,769,723.58</b>	<b>69,485,684.74</b>
<b>รวมสินทรัพย์โครงสร้างพื้นฐาน (สุทธิ)</b>	<b>193,825,774.90</b>	<b>76,842,412.27</b>
<b>หมายเหตุที่ 6 - สินทรัพย์ไม่มีตัวตน (สุทธิ)</b>		
1209010101 โปรแกรมคอมพิวเตอร์	284,605,184.63	238,867,544.25
1209010103 โปรแกรมคอมพิวเตอร์ - ค่าตัดจำหน่ายสะสม	(132,623,987.32)	(70,599,767.06)
<b>โปรแกรมคอมพิวเตอร์ (สุทธิ)</b>	<b>151,981,197.31</b>	<b>168,267,777.19</b>
<b>หมายเหตุที่ 7 - เจ้าหนี้ระยะสั้น</b>		
2101010102 เจ้าหนี้ค่าวัสดุและบริการ - หน่วยงานภายนอก	14,740,048.83	118,758,890.31
2101010103 รับสินค้า / ใบสำคัญ	82,454.01	802,422.51
2101020106 เจ้าหนี้ส่วนราชการ - รายได้รับแทนกัน	3,214,547,589.64	4,691,714,586.92
2101020198 เจ้าหนี้อื่น - หน่วยงานรัฐ	704,689.40	90,999.88
<b>รวมเจ้าหนี้ระยะสั้น</b>	<b>3,230,074,781.88</b>	<b>4,811,366,899.62</b>

	หน่วย : บาท 2552	หน่วย : บาท 2551
<b>หมายเหตุ 8 - ค่าใช้จ่ายค้าขาย</b>		
2102040101 ค่าสาธารณูปโภคค้างจ่าย	1,190,101.74	1,064,654.05
2102040102 ใบสำคัญค้างจ่าย	30,045,810.09	7,570,163.79
2102040104 ภาษีหัก ณ ที่จ่ายรอนำส่ง - ภงด.บุคคลธรรมดา ภงด.1	10,114,456.60	12,293,716.47
2102040198 ค่าใช้จ่ายค้างจ่ายอื่น - หน่วยงานภาครัฐ	639,898.78	707,792.19
2102040199 ค่าใช้จ่ายค้างจ่ายอื่น - บุคคลภายนอก	41,753,292.01	146,192,071.47
<b>รวมค่าใช้จ่ายค้างจ่าย</b>	<b>83,743,559.22</b>	<b>167,828,397.97</b>
<b>หมายเหตุ 9 - เป็นทอดรอนการรับจากคลังระยะสั้น</b>		
2105010103 บัญชีเงินทอดรอนการรับจากคลัง - หน่วยงานต่างประเทศ	1,536,197.79	1,506,835.66
2105010199 เงินทอดรอนการรับจากคลัง - อื่น	200,000,000.00	200,000,000.00
<b>รวมเงินทอดรอนการรับจากคลังระยะสั้น</b>	<b>201,536,197.79</b>	<b>201,506,835.66</b>
<b>หมายเหตุ 10 - หนี้สินหมุนเวียนอื่น</b>		
2112010199 เงินประกันอื่นๆ	1,964,933,035.33	2,500,072,626.86
2116010104 เบิกเกินส่งคืนรอนำส่ง	299.00	-
2116010199 หนี้สินหมุนเวียนอื่น	28,507,786.45	52,079,526.09
<b>รวมหนี้สินหมุนเวียนอื่น</b>	<b>1,993,441,120.78</b>	<b>2,552,152,152.95</b>

	หน่วย : บาท 2552	หน่วย : บาท 2551
<b>หมายเหตุที่ 11 - หนี้สินไม่หมุนเวียนอื่น</b>		
2213010102 หนี้สินจากการออกบัตรภาษี	15,367,666,496.97	16,039,857,302.50
2213010199 บัญชีหนี้สินระยะยาวอื่น	4,656,717.40	4,934,936.40
<b>รวมหนี้สินไม่หมุนเวียนอื่น</b>	<b>15,372,323,214.37</b>	<b>16,044,792,238.90</b>
<b>หมายเหตุที่ 12 - รายได้จากงบประมาณ</b>		
4307010103 รายได้ฯ จากงบบุคลากร	1,420,359,241.28	994,589,046.48
4307010104 รายได้ฯ จากงบลงทุน	282,258,029.33	1,288,747,837.14
4307010105 รายได้ฯ จากงบดำเนินงาน	558,019,960.56	561,773,937.43
4307010106 รายได้ฯ จากงบอุดหนุน	1,099,004.15	1,152,680.00
4307010107 รายได้ฯ งบรายจ่ายอื่น	53,974,436.26	42,664,410.01
4307010108 รายได้ฯ จากงบกลาง	756,156,335.23	830,072,905.45
5209010112 ค่าใช้จ่ายระหว่างหน่วยงาน- หน่วยงานส่งเงินเบิกเกินส่งคืนฯ	(6,223,365.36)	(8,186,448.33)
<b>รวมรายได้จากงบประมาณ</b>	<b>3,065,643,641.45</b>	<b>3,710,814,368.18</b>
<b>หมายเหตุที่ 13 - รายได้จากการขายสินค้าและบริการ (แหล่งอื่น)</b>		
4301020102 รายได้ค่าธรรมเนียมและการให้บริการ แก่บุคคลทั่วไป	1,625,266,487.39	1,916,320,047.98
4301020109 รายได้เพื่อเป็นค่าใช้จ่ายจัดเก็บภาษี	159,557,028.32	207,045,883.70
<b>รวมรายได้จากการขายสินค้าและบริการ (แหล่งอื่น)</b>	<b>1,784,823,515.71</b>	<b>2,123,365,931.68</b>

	หน่วย : บาท 2552	หน่วย : บาท 2551
<b>หมายเหตุที่ 14 - รายได้จากเงินช่วยเหลือและเป็นบริจาค</b>		
4308010106 รายได้ระหว่างหน่วยงาน - รับเงินจากหน่วยงานอื่น	187,794,260.84	156,831,349.11
4302030101 รายได้จากการช่วยเหลือและการบริจาค จากเอกชน	8,279,336.01	6,013,541.64
<b>รวมรายได้จากเงินช่วยเหลือและเงินบริจาค</b>	<b>196,073,596.85</b>	<b>162,844,890.75</b>
<b>หมายเหตุที่ 15 - รายได้อื่น (นอกเหนือ)</b>		
4301020108 รายได้เงินนอกงบประมาณ	327,987,213.05	761,771,362.45
4313010102 รายได้เงินชดเชยบัตรภาษี	11,300,859,580.97	9,308,222,058.21
4313010104 รายได้เงินอุดหนุนเพื่อชดเชยการส่งออกสินค้า	11,495,360.86	5,075,333.80
4308010105 รายได้ระหว่างหน่วยงาน - รับเงินฝากคลัง	14,926,413,424.45	17,237,598,862.90
4308010107 รายได้ระหว่างหน่วยงาน - รับโอนบัตรภาษี จากหน่วยงานอื่น	11,726,902,308.55	6,897,618,714.56
4308010117 รายได้ระหว่างหน่วยงาน - เงินทดรองราชการ	3,043,033.45	2,287,237.55
4309010101 การรับโอนสินทรัพย์ระหว่างหน่วยงาน โดยไม่เสีย คชจ.	2,000,000.00	9,909.10
4313010103 รายได้ค่าปรับ	-	69,120.00
4313010199 รายได้อื่น	93,120.00	151,293,123.50
4308010118 รายได้ระหว่างหน่วยงาน - ภายในกรมเดียวกัน	69,221,533,350.55	32,888,434,604.81
5210010102 ค่าใช้จ่ายระหว่างหน่วยงาน - หน่วยงานโอนเงินนอกงบประมาณ ให้กรมบัญชีกลาง	(14,841,860,998.94)	(17,145,583,635.79)
5210010117 ค่าใช้จ่ายระหว่างหน่วยงาน - เงินทดรอง ราชการ	(3,048,033.45)	(1,519,235.66)
5210010118 ค่าใช้จ่ายระหว่างกัน - ภายในกรมเดียวกัน	(69,221,533,350.55)	(32,888,434,604.81)
<b>รวมรายได้อื่น(แหล่งอื่น)</b>	<b>23,453,885,008.94</b>	<b>17,216,842,850.62</b>



	หน่วย : บาท 2552	หน่วย : บาท 2551
<b>หมายเหตุที่ 16 - ค่าใช้จ่ายบุคลากร</b>		
5101010101 เงินเดือน	1,274,109,260.12	1,238,928,738.39
5101010108 ค่าล่วงเวลา	484,537,425.00	480,646,313.00
5101010109 เงินตอบแทนพิเศษของผู้ได้รับเงินเดือนขั้น	13,413,775.19	18,319,158.91
5101010115 เงินค่าตอบแทนพนักงานราชการ	63,093,820.09	62,539,113.46
5101010116 เงินค่าครองชีพ	34,365,029.50	8,301,840.12
5101010120 ค่าเบี้ยเลี้ยง	-	29,430.00
5101010199 เงินเดือนและค่าจ้างอื่น	831,653.35	935,329.04
5101010113 ค่าจ้าง	121,223,281.00	119,691,101.29
5101010118 เงินรางวัล	21,174,658.55	27,866,136.29
5101030205 เงินช่วยค่ารักษาพยาบาล ขรก. & ลูกจ้าง-คนไข้นอก-รพ.รัฐ	145,478,903.16	119,380,970.85
5101030206 เงินช่วยค่ารักษาพยาบาล ขรก. & ลูกจ้าง - คนไข้ใน รพ.รัฐ	48,073,923.87	47,230,474.90
5101030207 เงินช่วยเหลือค่ารักษาพยาบาล ขรก. & ลูกจ้าง-คนไข้นอก	5,722,593.00	4,362,395.00
5101030208 เงินช่วยเหลือค่ารักษาพยาบาล ขรก. & ลูกจ้าง-คนไข้ใน	1,411,536.94	1,990,668.65
5101030101 เงินช่วยการศึกษาบุตร	21,351,273.50	18,075,328.00
5101020101 เงินช่วยเหลือพิเศษกรณีเสียชีวิต	499,620.00	996,242.93
5101020103 เงินชดเชยสมาชิก กบข.	18,400,015.37	17,610,120.00
5101020104 เงินสมทบ กบข.	27,599,847.34	26,422,258.00
510102010 เงินสมทบ กสจ.	1,296,850.20	1,315,374.38

	หน่วย : บาท 2552	หน่วย : บาท 2551
<b>หมายเหตุที่ 16 - ค่าใช้จ่ายบุคลากร ต่ออาทหน้าก่อน</b>		
5101020106 เงินสมทบกองทุนประกันสังคม	6,690,178.50	5,769,091.19
5101020108 ค่าเช่าบ้าน	7,453,349.00	7,318,971.81
5101020113 ค่าตอบแทนเหมาจ่ายแทนการจัดหา รถประจำตำแหน่ง	843,264.51	1,530,948.90
5101020114 เงินเพิ่ม	4,970,662.37	9,645,986.69
5101020115 เงินตอบแทนพิเศษขายแดนภาคใต้	1,575,485.48	-
5101020199 ค่าใช้จ่ายบุคลากรอื่น	992,546,873.25	1,207,784,194.59
<b>รวมค่าใช้จ่ายบุคลากร</b>	<b>3,296,663,279.29</b>	<b>3,426,690,186.39</b>
<b>หมายเหตุที่ 17 - ค่าบำเหน็จบำนาญ</b>		
5101040106 เงินบำเหน็จ	16,299,373.20	1,718,632.80
5101040107 เงินบำเหน็จตกทอด	11,750,209.72	14,811,503.35
5101040108 บำเหน็จดำรงชีพ	52,079,531.55	20,852,455.20
5101040102 บำนาญปกติ	250,098,185.85	225,857,346.79
5101040103 บำนาญพิเศษ	147,037.44	147,037.44
5101040104 เงินช่วยเหลือรายเดือนผู้รับเบี้ยหวัดบำนาญ	885,565.60	893,611.20
5101040105 เงินช่วยค่าครองชีพผู้รับเบี้ยหวัดบำนาญ	35,365,216.46	36,372,134.75
5101040111 เงินช่วยพิเศษกรณีผู้รับบำนาญตาย	801,266.40	1,664,711.37
5101040204 ค่ารักษาพยาบาลคนไข้นอก - รพ.รัฐ - ผู้รับเบี้ยหวัดบำนาญ	67,486,606.28	50,405,652.55

	หน่วย : บาท 2552	หน่วย : บาท 2551
<b>หมายเหตุที่ 17 - ค่าบำเหน็จบำนาญ ต่ออาทหน้าก่อน</b>		
5101040205 ค่ารักษาพยาบาลคนไข้ใน-รพ.รัฐ- ผู้รับเบี้ยหวัดบำนาญ	14,446,279.48	15,342,663.44
5101040206 ค่ารักษาพยาบาลคนไข้ในนอก - รพ.เอกชน- ผู้รับเบี้ยหวัดบำนาญ	1,288,000.00	1,538,500.00
5101040207 ค่ารักษาพยาบาลคนไข้ใน-รพ.เอกชน- ผู้รับเบี้ยหวัดบำนาญ	44,874.00	48,600.00
5101040202 เงินช่วยการศึกษาบุตร	1,017,743.00	670,003.00
5101040199 บำเหน็จบำนาญ อื่น	-	8,700,068.00
<b>รวมค่าบำเหน็จบำนาญ</b>	<b>451,709,888.98</b>	<b>379,022,919.89</b>
<b>หมายเหตุที่ 18 - ค่าใช้จ่ายในการฝึกอบรม</b>		
5102010106 ค่าใช้จ่ายด้านทุนการศึกษา ในประเทศ	639,700.00	755,820.00
5102010199 ค่าใช้จ่ายในการอบรมในประเทศอื่นๆ	8,825,612.73	6,479,573.56
5102020105 ค่าใช้จ่ายด้านทุนการศึกษา	4,439,673.27	2,013,185.15
5102020199 ค่าใช้จ่ายอบรมต่างประเทศอื่นๆ	31,500.00	86,600.00
5102030199 ค่าใช้จ่ายด้านการฝึกอบรม-บุคคลภายนอก	-	359,330.00
<b>รวมค่าใช้จ่ายในการฝึกอบรม</b>	<b>13,936,486.00</b>	<b>9,694,508.71</b>

	หน่วย : บาท 2552	หน่วย : บาท 2551
<b>หมายเหตุที่ 19 - ค่าใช้จ่ายในการเดินทาง</b>		
5103010102 ค่าเบี้ยเลี้ยงเพื่องานราชการในประเทศ	13,202,332.00	18,092,837.02
5103010103 ค่าที่พักเพื่องานราชการในประเทศ	6,219,828.00	5,541,486.93
5103010199 ค่าใช้จ่ายเพื่องานราชการในประเทศอื่นๆ	15,624,959.06	13,441,203.16
5103020102 ค่าเบี้ยเลี้ยงเพื่องานราชการต่างประเทศ	1,769,220.00	3,462,039.55
5103020103 ค่าที่พักเพื่องานราชการต่างประเทศ	2,855,863.03	4,661,603.46
5103020199 ค่าใช้จ่ายเดินทางอื่น - ต่างประเทศ	7,462,012.23	9,939,419.74
<b>รวมค่าใช้จ่ายในการเดินทาง</b>	<b>47,134,214.32</b>	<b>55,138,589.86</b>
<b>หมายเหตุที่ 20 - ค่าวัสดุและค่าใช้สอย</b>		
5104010104 ค่าวัสดุ	31,016,829.29	50,896,208.35
5104010107 ค่าซ่อมแซมและค่าบำรุงรักษา	37,944,310.49	32,570,845.15
5104010110 ค่าเชื้อเพลิง	23,632,269.75	34,223,987.57
5104010112 ค่าจ้างเหมาบริการ - หน่วยงานภายนอก	332,827,960.00	100,622,160.24
5104010113 ค่าจ้างเหมาบริการ - หน่วยงานของรัฐ	18,090,499.97	13,724,602.69
4313010111 รายได้เงินงบประมาณ - หน่วยงานในต่างประเทศ	(1,506,835.66)	-
5107030102 ค่าใช้จ่ายหน่วยงานในต่างประเทศ	28,036,969.71	15,069,151.38
5104040102 ค่าตอบแทนเฉพาะงาน	669,586.00	619,150.00
5104040108 ค่าตอบแทนผู้มีสิทธิสังกัดท้องถิ่น	110,423.53	50,630.00
5104040199 ค่าตอบแทนอื่น	1,006,093.00	1,162,149.00

	หน่วย : บาท 2552	หน่วย : บาท 2551
<b>หมายเหตุที่ 20 - ค่าวัสดุและค่าใช้สอย ต่ออากรหน้าก่อน</b>		
5104010114 ค่าธรรมเนียมทางกฎหมาย	18,649,289.43	9,989,495.50
5104010115 บัญชีค่าธรรมเนียมธนาคาร	3,592.00	14,129.00
5104030202 ค่าใช้จ่ายค่าที่ปรึกษา	1,200,000.00	7,437,035.00
5104030203 ค่าเบี้ยประกันภัย	21,711.44	26,232.97
5104030206 ค่าครุภัณฑ์มูลค่าต่ำกว่าเกณฑ์	15,964,786.50	6,634,661.27
5104030207 ค่าใช้จ่ายในการประชุม	672,417.00	355,577.94
5104030208 ค่ารับรองและพิธีการ	694,913.75	306,168.71
5104030209 ค่าเช่าอสังหาริมทรัพย์ - ภาครัฐ	1,946,437.00	648,632.00
5104030210 ค่าเช่าอสังหาริมทรัพย์ - ภายนอก	1,617,953.19	960,000.00
5104030211 ค่าเช่าเบ็ดเตล็ด - ภาครัฐ	41,103.44	44,724.07
5104030212 ค่าเช่าเบ็ดเตล็ด - ภายนอก	1,255,524.05	1,083,262.15
5104030217 เงินชดเชยค่างานสิ่งก่อสร้าง	32,161,314.54	-
5104030218 ค่าใช้จ่ายผลักส่งเป็นรายได้แผ่นดิน	652,571,263.48	2,348,070.88
5104030219 ค่าประชาสัมพันธ์	183,800.00	180,000.00
5104030220 ขดใช้ค่าเสียหาย	-	2,743,476.19
5104030299 ค่าใช้สอยอื่นๆ	274,519.40	6,744,281.74
<b>รวมค่าวัสดุและใช้สอย</b>	<b>1,199,086,731.30</b>	<b>288,454,631.80</b>



	หน่วย : บาท 2552	หน่วย : บาท 2551
<b>หมายเหตุที่ 21 - ค่าสาธารณูปโภค</b>		
5104020101 ค่าไฟฟ้า	48,567,258.00	32,395,878.12
5104020103 ค่าน้ำประปาและน้ำบาดาล	5,010,007.03	7,576,066.66
5104020105 ค่าโทรศัพท์	6,155,513.33	8,845,052.58
5104020106 ค่าบริการสื่อสารและโทรคมนาคม	3,286,111.10	8,310,011.98
5104020107 ค่าบริการไปรษณีย์โทรเลขและขนส่ง	2,212,793.50	4,942,636.68
<b>รวมค่าสาธารณูปโภค</b>	<b>65,231,682.96</b>	<b>62,069,646.02</b>
<b>หมายเหตุที่ 22 - ค่าเสื่อมราคาและค่าตัดจำหน่าย</b>		
5105010101 ค่าเสื่อมราคา - อาคารเพื่อการพักอาศัย	11,582,185.56	10,386,906.54
5105010103 ค่าเสื่อมราคา - อาคารสำนักงาน	39,646,474.09	36,540,900.85
5105010105 ค่าเสื่อมราคา - อาคารเพื่อประโยชน์อื่น	15,105,692.46	9,954,330.34
5105010107 ค่าเสื่อมราคา - สิ่งปลูกสร้าง	9,115,670.89	7,991,034.92
5105010194 ค่าเสื่อมราคา - อาคารและสิ่งปลูกสร้าง ไม่ระบุฯ	8,890,849.51	20,470,695.36
5105010109 ค่าเสื่อมราคา - ครุภัณฑ์สำนักงาน	8,231,936.31	6,736,002.39
5105010111 ค่าเสื่อมราคา - ยานพาหนะและอุปกรณ์ การขนส่ง	26,323,261.53	25,148,929.82
5105010113 ค่าเสื่อมราคา - ครุภัณฑ์ไฟฟ้าและวิทยุ	2,531,074.37	1,636,007.02
5105010115 ค่าเสื่อมราคา - ครุภัณฑ์โฆษณาและเผยแพร่	613,344.95	580,779.66
5105010117 ค่าเสื่อมราคา - ครุภัณฑ์การเกษตร	323,383.68	9,817.27

	หน่วย : บาท 2552	หน่วย : บาท 2551
5105010123 ค่าเสื่อมราคา - ครุภัณฑ์สำรวจ	110,437.40	137,781.73
5105010125 ค่าเสื่อมราคา - ครุภัณฑ์วิทยาศาสตร์ และการแพทย์	3,309,756.42	2,518,821.50
5105010127 ค่าเสื่อมราคา - อุปกรณ์คอมพิวเตอร์	241,263,271.39	143,456,548.41
5105010131 ค่าเสื่อมราคา - ครุภัณฑ์งานบ้านงานครัว	201,257.22	39,718.00
5105010133 ค่าเสื่อมราคา - ครุภัณฑ์กีฬา	39,659.48	-
5105010195 ค่าเสื่อมราคา - ครุภัณฑ์ไม่ระบุฯ	3,843,709.43	7,037,578.41
5105010145 ค่าเสื่อมราคา - เชื้อเพลิง	300,676.21	131,438.88
5105010147 ค่าเสื่อมราคา - โครงสร้างพื้นฐานอื่น	7,333,357.84	437,785.04
5105010148 ค่าตัดจำหน่าย - โปรแกรมคอมพิวเตอร์	62,024,220.26	36,386,840.44
5105010198 ค่าตัดจำหน่าย - สินทรัพย์ไม่มีตัวตน ไม่ระบุรายละเอียด	-	1.00
5105010151 ค่าเสื่อมราคา - สินทรัพย์อื่น	300,011,465.71	254,359,915.77
<b>รวมค่าเสื่อมราคาและค่าตัดจำหน่าย</b>	<b>740,801,684.71</b>	<b>563,961,833.35</b>
<b>หมายเหตุที่ 23 - ค่าใช้จ่ายเป็นอุดหนุน</b>		
5210010106 ค่าใช้จ่ายระหว่างหน่วยงาน - หน่วยงานกับ หน่วยงาน	83,939,269.37	80,571,075.91
5107010108 เงินอุดหนุนเพื่อชดเชยการส่งออก	11,069,326,704.56	11,874,340,982.55
5107010113 ค่าใช้จ่ายช่วยเหลือตามมาตรการของรัฐ	3,312,000.00	-
<b>รวมค่าใช้จ่ายเงินอุดหนุน</b>	<b>11,156,577,973.93</b>	<b>11,954,912,058.46</b>

	หน่วย : บาท 2552	หน่วย : บาท 2551
<b>หมายเหตุ 24 - ค่าใช้จ่ายอื่น</b>		
4308010101 รายได้ระหว่างหน่วยงาน - หน่วยงานรับเงิน นอกงบประมาณจากกรมบัญชีกลาง	(15,014,018,016.43)	(2,856,684,032.31)
5106010102 เงินราชการลับในการรักษาความมั่นคง ของประเทศ	15,000,000.00	15,000,000.00
5210010105 ค่าใช้จ่ายระหว่างหน่วยงาน - ปรับเงินฝากคลัง	15,013,288,016.43	14,445,964,583.89
5210010114 ค่าใช้จ่ายระหว่างหน่วยงาน - ล้างเงินขาดเขตบัตรภาษี	11,727,072,937.93	-
5210010107 ค่าใช้จ่ายระหว่างหน่วยงาน - โอนบัตรภาษี (เฉพาะส่วนที่ไม่ใช่รายได้แผ่นดินที่รับเป็นบัตรภาษี)	210,333,911.77	-
5211010101 บัญชีโอนสินทรัพย์ให้หน่วยงานของรัฐ	9.00	83,261.97
5212010199 บัญชีค่าใช้จ่ายอื่น	2,529,838.00	434,967.89
<b>รวมค่าใช้จ่ายอื่น</b>	<b>11,954,206,696.70</b>	<b>11,604,798,781.44</b>
<b>หมายเหตุ 25 - ค่าใช้จ่ายที่ไม่เกิดจากการดำเนินงาน</b>		
5201030102 ค่าธรรมเนียมเงินกู้	-	227,707.00
5203010105 จำหน่ายอาคารที่อยู่อาศัย	7.00	-
5203010106 จำหน่ายอาคารสำนักงาน	-	21,337.46
5203010107 จำหน่ายอาคารเพื่อประโยชน์อื่น	267,140.65	-
5203010111 จำหน่ายครุภัณฑ์สำนักงาน	10,047.15	113,008.46
5203010112 ค่าจำหน่าย - ยานพาหนะและอุปกรณ์การขนส่ง	2.00	2.00
5203010113 ค่าจำหน่าย - ครุภัณฑ์ไฟฟ้าและวิทยุ	1.00	-
5203010119 ค่าจำหน่าย - ครุภัณฑ์วิทยาศาสตร์และ การแพทย์	-	15,598.67
5203010120 ค่าจำหน่าย - อุปกรณ์คอมพิวเตอร์	1.00	12,911.34
5203010146 ค่าจำหน่าย - ครุภัณฑ์ไม่ระบุรายละเอียด	3.00	3.00
<b>รวมค่าใช้จ่ายที่ไม่เกิดจากการดำเนินงาน</b>	<b>277,201.80</b>	<b>390,567.93</b>

หมายเหตุที่ 26 - รายงานฐานะการเงินแบบประมาณรายจ่ายปีปัจจุบัน (2552)  
(ข้อมูลเบื้องต้นจากความเป็นจริง)

รายการ	งบสุทธิ	การสำรองเงิน	ใบสั่งซื้อ/สัญญา	เบิกจ่าย	คงเหลือ
<b>จัดเก็บภาษีศุลกากร</b>					
งบบุคลากร	1,281,350,768.23	-	-	1,189,391,375.28	91,959,392.95
งบดำเนินงาน	495,446,000.00	-	48,716,971.17	400,731,685.13	45,997,343.70
งบลงทุน	529,215,531.77	402,547,600.00	84,180,999.15	39,806,631.62	2,680,301.00
งบเงินอุดหนุน	1,259,200.00	-	-	1,099,004.15	160,195.85
งบรายจ่ายอื่น	3,860,500.00	-	-	3,217,999.00	642,501.00
<b>การให้สิทธิประโยชน์ทาง ภาษีศุลกากร</b>					
งบบุคลากร	129,054,300.00	-	-	79,380,359.47	49,673,940.53
งบดำเนินงาน	6,294,400.00	-	3,103.00	1,859,311.51	4,431,985.49
งบรายจ่ายอื่น	599,000.00	-	-	-	599,000.00
<b>งานป้องกันและปราบปราม การกระทำความผิด ทางศุลกากร</b>					
งบบุคลากร	194,665,700.00	-	-	165,522,568.11	29,143,131.89
งบดำเนินงาน	38,886,100.00	-	715,448.00	29,606,735.76	8,563,916.24
งบลงทุน	47,500,000.00	-	47,500,000.00	-	-
<b>งานป้องกันและปราบปราม (เบิกแทนกรมสรรพสามิต) โครงการป้องกันและ ปราบปรามการกระทำ ความผิดเกี่ยวกับปิโตรเลียม</b>					
งบรายจ่ายอื่น	44,731,200.00	3,250,000.00	13,942,206.66	17,675,411.93	9,863,581.41
<b>แผนงานบริหารการเงินการคลัง</b>					
<b>งานบริหารทั่วไป (เบิกแทน สำนักงานปลัดกระทรวงการคลัง)</b>					
งบรายจ่ายอื่น (เจรจาธุรกิจ)	4,160,000.00	-	-	4,013,000.00	147,000.00
<b>งบประมาณเบิกแทนสำนัก เลขาธิการนายกรัฐมนตรี (งบลับ)</b>					
งบรายจ่ายอื่น	15,000,000.00	-	-	15,000,000.00	-
<b>งบประมาณเบิกแทน กต.</b>					
งบรายจ่ายอื่น	293,126.00	-	-	215,862.34	77,263.66
<b>งบประมาณเบิกแทน กค.</b>					
งบรายจ่ายอื่น	700,000.00	-	-	572,431.99	127,568.01
<b>รวมทั้งสิ้น</b>	<b>2,793,015,826.00</b>	<b>405,797,600.00</b>	<b>195,058,727.98</b>	<b>1,948,092,376.29</b>	<b>244,067,121.73</b>

หมายเหตุที่ 27 - รายงานฐานะเงินงบประมาณรายจ่ายปีก่อน  
(ข้อมูลเบื้องต้นจากความเป็นจริง)

รายงานฐานะเงินงบประมาณรายจ่าย ปีงบประมาณ พ.ศ. 2550

รายการ	กันไว้เบิกเหลือในปี	เบิก	คงเหลือ
<b>แผนงานจัดการรายได้ของรัฐ</b>			
<b>งานจัดเก็บรายได้</b>			
งบดำเนินงาน	40,251,654.63	28,234,055.63	12,017,599.00
งบลงทุน	353,619,296.20	283,305,493.20	70,313,803.00
<b>งานสิทธิประโยชน์</b>			
งบดำเนินงาน	-	-	-
<b>งานป้องกัน</b>			
งบดำเนินงาน	42,552.00	42,552.00	-
งบลงทุน	-	-	-
<b>แผนงานจัดการรายได้ของรัฐ</b>			
<b>งานป้องกัน (เบิกแทนกรมสรรพสามิต)</b>			
- คชจ.โครงการป้องกันและปราบปราม			
การกระทำความผิดเกี่ยวกับปิโตรเลียม	15,625,360.30	13,036,226.40	2,589,133.90
<b>รวม</b>	<b>409,538,863.13</b>	<b>324,618,327.23</b>	<b>84,920,535.90</b>

รายงานฐานะเงินงบประมาณรายจ่าย ปีงบประมาณ พ.ศ. 2551

รายการ	กันไว้เบิกเหลือในปี	เบิก	คงเหลือ
<b>แผนงานจัดการรายได้ของรัฐ</b>			
<b>งานจัดเก็บรายได้</b>			
งบดำเนินงาน	134,624,553.91	129,062,525.62	5,562,028.29
งบลงทุน	289,742,071.82	184,767,967.98	104,974,103.84
<b>งานสิทธิประโยชน์</b>			
งบดำเนินงาน	399,999.20	264,289.47	135,709.73
<b>งานป้องกัน</b>			
งบดำเนินงาน	104,932.00	104,932.00	-
<b>แผนงานจัดการรายได้ของรัฐ</b>	-	-	-
<b>งานป้องกัน (เบิกแทน ป.ป.ส.)</b>			
- เครื่องเอกซเรย์ตรวจสอบสัมภาระ	4,000,000.00	4,000,000.00	-
- เครื่องตรวจพิสูจน์แบบพกพา	2,580,000.00	2,560,000.00	20,000.00
<b>งานป้องกัน (เบิกแทนกรมสรรพสามิต)</b>			
- คชจ.โครงการป้องกันและปราบปราม			
การกระทำความผิดเกี่ยวกับปิโตรเลียม	18,864,688.05	14,536,864.00	4,327,824.05
<b>รวม</b>	<b>450,316,244.98</b>	<b>335,296,579.07</b>	<b>115,019,665.91</b>



	หน่วย : บาท 2552	หน่วย : บาท 2551
หมายเหตุที่ 28 - รายงานรายได้แผ่นดิน		
<b>รายได้แผ่นดินที่จัดเก็บ</b>		
<b>รายได้แผ่นดิน-ภาษี</b>		
ภาษีทางอ้อมสุทธิ (หมายเหตุที่ 29)	85,022,301,372.02	103,434,573,802.42
ภาษีอื่น (หมายเหตุที่ 30)	1,591,335,174.49	1,133,800,005.14
<b>รวมรายได้ภาษีสุทธิ</b>	<b>86,613,636,546.51</b>	<b>104,568,373,807.56</b>
<b>รายได้แผ่นดิน-นอกจากภาษี</b>		
รายได้จากการขายสินค้าและบริการ (หมายเหตุที่ 31)	903,938,995.44	1,293,877,963.91
รายได้อื่น (หมายเหตุที่ 32)	725,585,683.13	67,138,493.96
<b>รวมรายได้นอกจากภาษีสุทธิ</b>	<b>1,629,524,678.57</b>	<b>1,361,016,457.87</b>
<b>รวมรายได้แผ่นดินที่จัดเก็บ</b>	<b>88,243,161,225.08</b>	<b>105,929,390,265.43</b>
<b>หัก รายได้แผ่นดินถอนคืนจากคลัง</b> (หมายเหตุที่ 33)	(7,428,611,220.42)	(5,938,648,240.88)
<b>รายได้แผ่นดินจัดสรรตามกฎหมาย</b> (หมายเหตุที่ 34)	(2,144,591,201.91)	(2,396,078,128.18)
<b>รายได้แผ่นดินสุทธิจากยอดถอนคืนและจัดสรรตามกฎหมาย</b>	<b>78,669,958,802.75</b>	<b>97,594,663,896.37</b>
<b>หัก รายได้แผ่นดินนำส่งคลัง</b> (หมายเหตุที่ 35)	(77,345,770,017.91)	(91,599,484,050.20)
	<b>1,324,188,784.84</b>	<b>5,995,179,846.17</b>
ปรับปรุงรายได้แผ่นดินรอนำส่งคลัง (5210010112/ยอดดุลเดบิต)	(1,465,789,547.29)	(1,551,240,633.16)
<b>รายได้แผ่นดินสุทธิ</b> ยกไปงบรายได้และค่าใช้จ่าย	<b>(141,600,762.45)</b>	<b>4,443,939,213.01</b>

	หน่วย : บาท 2552	หน่วย : บาท 2551
<b>หมายเหตุที่ 29 - รายได้ภาษีทางอ้อม</b>		
4102030101 รายได้อากรขาเข้า	84,617,665,700.47	102,932,849,827.19
4102030102 รายได้อากรขาออก	404,635,671.55	501,723,975.23
<b>รวมรายได้ภาษีทางอ้อม</b>	<b>85,022,301,372.02</b>	<b>103,434,573,802.42</b>
<b>หมายเหตุที่ 30 - รายได้ภาษีอื่น</b>		
4103010101 รายได้ค่าปรับภาษี	1,591,335,174.49	1,133,800,005.14
<b>รวมรายได้ภาษีอื่น</b>	<b>1,591,335,174.49</b>	<b>1,133,800,005.14</b>
<b>หมายเหตุที่ 31 - รายได้จากการขายสินค้าและบริการ (รายได้แผ่นดิน)</b>		
4202010126 รายได้ค่าธรรมเนียมศุลกากร	137,252,067.58	128,757,258.76
4202010199 รายได้ค่าธรรมเนียมการบริการอื่น	302,816.53	378,193.48
4202030105 รายได้ค่าของเบ็ดเตล็ด	3,091,624.50	3,125,725.00
4205010110 รายรับจากการขายครุภัณฑ์	-	4,229,735.40
4202030103 รายได้ค่าขายหนังสือราชการ	-	3,000.00
4202030104 รายได้ค่าขายของกลาง	763,292,486.83	1,157,384,051.27
<b>รวมรายได้จากการขายสินค้าและบริการ (รายได้แผ่นดิน)</b>	<b>903,938,995.44</b>	<b>1,293,877,963.91</b>

	หน่วย : บาท 2552	หน่วย : บาท 2551
<b>หมายเหตุที่ 32 - รายได้อื่น (รายได้แผ่นดิน)</b>		
4203010101 ดอกเบี้ยเงินฝากที่ฝากที่สถาบันการเงิน	3,001,461.58	1,197,388.24
4203010199 รายได้ดอกเบี้ยอื่น	-	949,497.30
4201020101 รายได้จากเสตมปีฎาการ	-	71,866.00
4201020105 รายได้จากการรับทรัพย์สินและการชดเชยค่าเสียหาย	197,413.00	200,612.00
4201020199 รายได้จากค่าปรับอื่น	10,513,101.60	5,506,355.09
4206010102 เงินเหลือจ่ายปีเก่า	2,834,173.44	3,670,472.51
4206010199 รายได้ที่ไม่ใช่ภาษีอื่น	709,039,533.51	55,542,302.82
<b>รวมรายได้อื่นสุทธิ (รายได้แผ่นดิน)</b>	<b>725,585,683.13</b>	<b>67,138,493.96</b>
<b>หมายเหตุที่ 33 - รายได้แผ่นดินถอนคืนจากคลัง</b>		
4102030103 รายได้อากรขาเข้าจ่ายคืน	7,403,620,897.95	5,926,941,421.86
4102030104 รายได้อากรขาออกจ่ายคืน	765,684.00	237,982.00
4207010102 รายได้ที่ไม่ใช่ภาษีจ่ายคืน	24,224,638.47	11,468,837.02
<b>รวมรายได้แผ่นดินจ่ายคืน</b>	<b>7,428,611,220.42</b>	<b>5,938,648,240.88</b>

	หน่วย : บาท 2552	หน่วย : บาท 2551
<b>หมายเหตุที่ 34 - รายได้แผ่นดินอัดสรรตามกฎหมาย</b>		
4104010101 รายได้จัดสรรเพื่อชดเชยการส่งออก	637,667,208.52	775,759,183.24
4104010104 รายได้ภาษีจัดสรรเป็นเงินนอกงบประมาณ	1,052,042,841.98	849,069,785.69
4207010101 รายได้แผ่นดินจัดสรรเป็นเงินนอกงบประมาณ	454,881,151.41	771,249,159.25
<b>รวมรายได้แผ่นดินจัดสรรตามกฎหมาย</b>	<b>2,144,591,201.91</b>	<b>2,396,078,128.18</b>
<b>หมายเหตุที่ 35 - รายได้แผ่นดินนำส่งคลัง</b>		
5210010103 ค่าใช้จ่ายระหว่างหน่วยงาน - โอนรายได้แผ่นดินให้กรมบัญชีกลาง	82,774,646,455.59	99,503,015,396.24
5210010107 ค่าใช้จ่ายระหว่างหน่วยงาน - โอนบัตรภาษี (เฉพาะรายได้แผ่นดินที่รับเป็นบัตรภาษี)	3,667,882,030.42	-
4308010111 รายได้ระหว่างหน่วยงาน - ถอนคืนรายได้ แผ่นดินจากรัฐบาล	(7,428,611,220.42)	(5,974,118,263.53)
5210010112 ค่าใช้จ่ายระหว่างหน่วยงาน - รายได้แผ่นดิน รอนำส่งคลัง (ยอดดุลเครดิตซึ่งเป็นยอด ของปีก่อนที่เกิดจากการกลับรายการต้นปี)	(1,668,147,247.68)	(1,929,413,082.51)
<b>รวมรายได้แผ่นดินนำส่งคลัง (ที่เป็นตัวเงินและบัตรภาษี)</b>	<b>77,345,770,017.91</b>	<b>91,599,484,050.20</b>

	หน่วย : บาท 2552	หน่วย : บาท 2551
<b>หมายเหตุที่ 36 - รายได้สูง(ต่ำ)กว่าค่าใช้จ่ายสะสม</b>		
3101010101 บัญชีรายได้สูง /(ต่ำ) กว่าค่าใช้จ่ายสุทธิ	(11,412,009,683.23)	(10,724,686,496.70)
3102010101 บัญชีรายได้สูง /(ต่ำ) กว่าค่าใช้จ่าย	322,472,509.09	289,760,508.78
3102010102 ผลสะสมจากการแก้ไขข้อผิดพลาด	2,643,246,787.99	2,638,243,256.24
รายได้สูง(ต่ำ)กว่าค่าใช้จ่ายสุทธิ <small>ยกมาจากงบรายได้และค่าใช้จ่าย</small>	(566,800,839.49)	(687,326,469.61)
<b>รวมรายได้สูง(ต่ำ)กว่าค่าใช้จ่ายสะสม</b>	<b>(9,013,091,225.64)</b>	<b>(8,484,009,201.29)</b>
<b>รายละเอียดประกอบรายงานรายได้แผ่นดิน (หมายเหตุที่ 28)</b>		
<b>ผลต่างของรายได้แผ่นดินสุทธิ 141,600,762.45 บาท</b>		
<b>ประกอบด้วย</b>		
<b>1. หน่วยเบิกจ่ายในสังกัดกรมศุลกากรไม่ได้ปรับปรุง</b>		
<b>รายได้แผ่นดินรอนำส่งคลัง (SQ) ที่เป็นบัตรภาษี</b>		
<b>ในระบบ GFMIS เมื่อสิ้นปีงบประมาณ 2551</b>		
<b>ประกอบด้วย</b>		
1.1 ด้านฯ มาบตาพุด (0300500021)	(1,293,775.20)	
1.2 ด้านฯ ปาดังเบซาร์ (0300500055)	(1,884,511.47)	
1.3 สนง.ฯ ท่าเรือกรุงเทพ (0300500017)	(20,884,516.44)	
1.4 สนง.ฯ ท่าเรือแหลมฉบัง (0300500019)	(32,515,685.13)	
1.5 ฝ่ายบริการคลังทัณฑ์บนและเขตปลอดอากรที่ 3 (0300500074)	(1,839.38)	
1.6 สนง.ฯ ตรวจสินค้าลาดกระบ้ง (0300500075)	(1,642,375.51)	
1.7 ฝ่ายบริการศุลกากรที่ 3 (ทับยาว) (0300500078)	(19,850.00)	



	หน่วย : บาท 2552	หน่วย : บาท 2551
1.8 ฝ่ายบริการศุลกากรสำโรงใต้ (0300500080)	(509,190.33)	
1.9 ฝ่ายบริการศุลกากรพระประแดง (0300500082)	(258,325.44)	
1.10 สนง.ท่าอากาศยานสุวรรณภูมิ (0300500088)	(1,325,912.23)	<b>(60,335,981.13)</b>
<b>2. หน่วยเบิกจ่ายในสังกัดกรมศุลกากรปรับปรุงรายได้ แผ่นดินรอนาส่งคลัง (SQ) ในระบบ GFMS เมื่อ สิ้นปีงบประมาณ 2551 ดำเนินไป ได้แก่</b>		
2.1 ด้านฯ ervice คีร์ชันท์ (0300500023) ไม่ได้ปรับปรุงรายได้แผ่นดินรอนาส่งคลัง (SQ) ในระบบ GFMS เมื่อสิ้นปีงบประมาณ 2551	(20,010,121.68)	
2.2 ด้านฯ หาดใหญ่ (0300500058) ไม่ได้ปรับปรุง รายได้แผ่นดินรอนาส่งคลัง (SQ) ในระบบ GFMS เมื่อสิ้นปีงบประมาณ 2551	(340,689.06)	
2.3 ด้านฯ จะเข้เกรา (0300500085) ปรับปรุง (SQ) ในปี 51 ผิดดุล (ผิดข้าง) และปรับยอดเกิน โดยรวมบัญชีที่นำส่งทันในปี 51 ไว้ใน ร/ด รอนาส่งคลังด้วยยอด 47,788,427.99 (ที่ถูกต้อง ปรับเฉพาะตัวเงิน = 47,638,711.29) ดังนั้น จึงต้องกลับรายการและปรับยอดที่ถูกต้อง (47,788,427.99+47,638,711.29)	(95,427,139.28)	
2.4 สทก.(0300500017) ปรับปรุง (SQ) ต้นปีดำเนินการ โดยนำบัญชีจัดสรรเป็นรายได้เงินทดแทน (907) รอนาส่งปีก่อนมาหักออกจากยอดที่ปรับ รายได้แผ่นดิน รอนาส่งปีก่อน (ยอดที่ถูกต้องใน		

	หน่วย : บาท 2552	หน่วย : บาท 2551
e-Customs = 290,125,889.68 แต่ยอดในระบบ GFMIS = 289,968,072.19)	(157,817.49)	(115,935,767.51)
<b>รวมยอดที่ทำให้รายได้แผ่นดินรอนำส่งคลัง ในระบบ GFMIS เมื่อสิ้นปีงบประมาณ 2551 ต่ำเกินไป</b>		<b>(176,271,748.64)</b>
<b>3. หน่วยเบิกจ่ายในสังกัดกรมศุลกากรปรับปรุง รายได้แผ่นดินรอนำส่งคลัง (SQ) ในระบบ GFMIS เมื่อสิ้นปีงบประมาณ 2551 สูงเกินไป ได้แก่</b>		
<b>3.1</b> ฝ่ายรายได้ สคค. (หน่วย 0300500006 ศ.0300500000) ปรับรายได้แผ่นดินรอนำส่งคลัง ด้วยยอดที่รวมรายได้มูลค่าเพิ่ม Port 0100 และ 0195 = 14,951,979.44 + 221,781.15 ไว้)	15,173,763.59	
<b>3.2</b> ผบท.1 (0300500072) (ปรับยอดที่ รวมรายได้มูลค่าเพิ่ม 5,564,483.02 + สรรพสามิต 10,699,103.36)	16,263,586.38	
<b>3.3</b> ผบก.1 ลาดกระบัง (0300500073) (ปรับยอดที่รวมรายได้มูลค่าเพิ่ม 2,035,480.93 ไว้)	2,035,480.93	
<b>3.4</b> ด่านฯทับยาว (0300500078) (ปรับยอดที่รวม ร/ด จัดสรรขดเชย 907 จากอากรขาเข้า 352,486.02 ไว้)	352,486.02	
<b>3.5</b> ด่านฯพหลโยธิน (0300500083) (ปรับยอดที่ รวมรายได้มูลค่าเพิ่ม 845,669.27 ไว้)	845,669.27	<b>34,670,986.19</b>
<b>รายได้แผ่นดินรอนำส่งคลังในระบบ GFMIS เมื่อสิ้นปีงบประมาณ 2551 ต่ำเกินไปสุทธิ</b>		<b>(141,600,762.45)</b>



## ส่วนที่ 4

### >> ผลการดำเนินงาน ด้านอื่นๆ

“ด้านการจัดเก็บ  
รายได้  
ด้านภาษีอากร  
และสิทธิประโยชน์  
ด้านการป้องกันและ  
ปราบปราม  
ด้านมาตรฐาน  
ราคาคูลกากร  
ด้านจริยธรรม  
และธรรมาภิบาล  
ด้านการตรวจสอบ  
หลังการตรวจสอบ  
ด้านการพัฒนา  
ระบบเทคโนโลยี  
สารสนเทศ  
ด้านพิทักษ์อัตรา  
คูลกากร

”

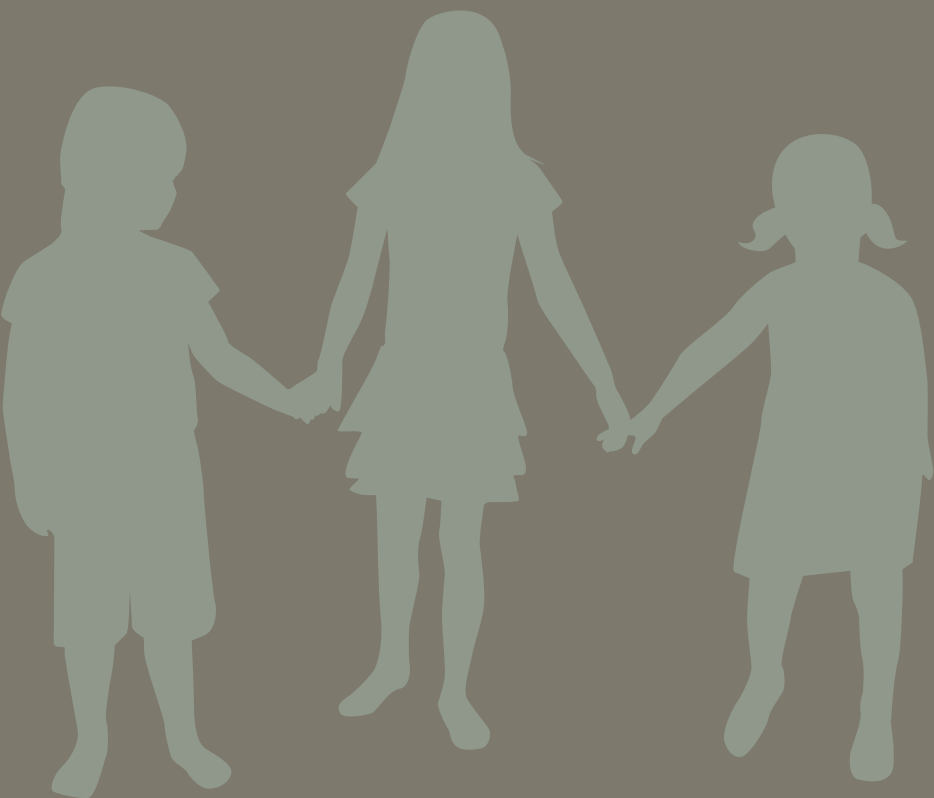



## ส่วนที่ 4 ผลการดำเนินงานด้านอื่นๆ

### 4.1 ด้านการจัดเก็บรายได้

กรมศุลกากรได้มีการดำเนินงานแบบบูรณาการระหว่างหน่วยงานจัดเก็บรายได้ ซึ่งมีการจัดทำฐานข้อมูลสินค้าและ/หรือผู้ประกอบการที่มีความเสี่ยงสูง การเพิ่มประสิทธิภาพการตรวจปล่อยและทบทวนหลังการตรวจปล่อย มีการเร่งรัดติดตามใบขนสินค้าวางประกัน การดำเนินการเกี่ยวกับคดี การเพิ่มประสิทธิภาพการควบคุมทางศุลกากรและมีการติดตามและประเมินผลการจัดเก็บรายได้ทุกไตรมาส

จากการดำเนินการข้างต้น เป็นผลให้ในปีงบประมาณ พ.ศ. 2552 กรมศุลกากรสามารถจัดเก็บรายได้ศุลกากรสุทธิ จำนวน 80,287.820 ล้านบาท ซึ่งต่ำกว่าประมาณการ 19,312.18 ล้านบาท หรือร้อยละ 19.39 นอกจากนี้ ยังดำเนินการจัดเก็บภาษีอากรจากการนำเข้า-ส่งออก ให้หน่วยงานอื่น ได้แก่ ภาษีมูลค่าเพิ่ม จัดเก็บได้ เป็นจำนวน 172,339.966 ล้านบาท ภาษีสรรพสามิต จัดเก็บได้ 29,089.224 ล้านบาท และภาษีเฟ้อมหาดไทย จัดเก็บได้ 20,972.990 ล้านบาท รวมรายได้ที่กรมศุลกากรจัดเก็บให้รัฐบาลทั้งหมด 302,690.00 ล้านบาท โดยแบ่งเป็นรายได้ศุลกากร ร้อยละ 26.52 และรายได้ที่จัดเก็บให้หน่วยงานอื่นร้อยละ 73.48 (ภาษีมูลค่าเพิ่ม ร้อยละ 56.94 ภาษีสรรพสามิต ร้อยละ 9.61 และภาษีเฟ้อมหาดไทย ร้อยละ 6.93)

### 4.2 ด้านภาษีอากรและสิทธิประโยชน์

กรมศุลกากรให้ความสำคัญในการให้บริการด้านสิทธิประโยชน์เป็นอย่างมาก ทั้งนี้ ได้มีโครงการต่างๆ ที่จะช่วยสนับสนุนการอำนวยความสะดวกทางการค้าและการให้สิทธิประโยชน์ทางภาษีศุลกากรแก่ผู้รับบริการอย่างมีประสิทธิภาพและประสิทธิผลสูงสุด อีกทั้งยังเป็นการเพิ่มขีดความสามารถในการแข่งขันของผู้ประกอบการอีกด้วย ในปีงบประมาณ พ.ศ. 2552 กรมศุลกากรมีจำนวนใบขนสินค้าที่ให้สิทธิประโยชน์ทางภาษีศุลกากรรวม 2,384,089 ฉบับ สูงกว่าประมาณการ 95,339 ฉบับ คิดเป็นร้อยละ 4.17 หากพิจารณาสัดส่วนของใบขนสินค้าที่ให้สิทธิประโยชน์ ในปีงบประมาณ พ.ศ. 2552 จำแนกได้ ดังนี้

- 1) ใบขนสินค้าขอคืนอากรตามมาตรา 19 ทวิ 250,431 ฉบับ หรือมีสัดส่วนร้อยละ 10.50
- 2) ใบขนสินค้าคลังสินค้าทัณฑ์บน 205,357 ฉบับ หรือมีสัดส่วนร้อยละ 8.61

- |  |  |
|--|--|
| 3) โบนัสสินค้าเขตปลอดอากร                  | 176,913 ฉบับ หรือมีสัดส่วนร้อยละ 7.42    |
| 4) โบนัสสินค้าเขตอุตสาหกรรมส่งออก          | 401,193 ฉบับ หรือมีสัดส่วนร้อยละ 16.83   |
| 5) โบนัสสินค้าประเภทส่งเสริมการลงทุน (BOI) | 1,350,195 ฉบับ หรือมีสัดส่วนร้อยละ 56.63 |

### 4.3 ด้านการป้องกันและปราบปราม

กรมศุลกากรได้ดำเนินการด้านการป้องกันและปราบปรามการกระทำความผิดทางศุลกากร เพื่อปกป้องเศรษฐกิจ สังคม และสิ่งแวดล้อม โดยมีการกำหนดแนวทางหรือมาตรการในการสืบสวนปราบปรามการกระทำความผิดทางศุลกากร การศึกษาและวิเคราะห์ข้อมูล รวมทั้งเก็บรวบรวมและแลกเปลี่ยนข้อมูลด้านการสืบสวนและปราบปราม และได้นำเทคโนโลยีมาใช้ในการป้องกันและปราบปรามการกระทำความผิดทางศุลกากร การป้องกันการลักลอบนำเข้า - ส่งออกสินค้าที่ผิดกฎหมายทุกประเภท เช่น น้ำมันเชื้อเพลิง การฟอกเงิน การทำลายทรัพยากรธรรมชาติและสิ่งแวดล้อม ยาเสพติด และสารตั้งต้นในการผลิตยาเสพติด รวมทั้งสินค้าที่เป็นอันตรายต่อสังคมและความมั่นคงของประเทศ โดยมีมาตรการที่สำคัญ ดังนี้

1) โครงการพัฒนาการป้องกันและปราบปรามการละเมิดสิทธิทรัพย์สินทางปัญญา โดยได้จัดตั้งคณะทำงาน เพื่อศึกษาปรับปรุงการป้องกันและปราบปรามการกระทำความผิดเกี่ยวกับการละเมิดสิทธิทรัพย์สินทางปัญญา ซึ่งได้ศึกษารวบรวมและวิเคราะห์ปัญหาต่างๆ และกำหนดแผนงาน มาตรการ และระเบียบปฏิบัติเพื่อแก้ไขปัญหา และปรับปรุงการป้องกันและปราบปรามการกระทำความผิดเกี่ยวกับการละเมิดทรัพย์สินทางปัญญา ตามแนวทางด้านการป้องกันและปราบปรามการละเมิดทรัพย์สินทางปัญญา และเมื่อวันที่ 1 เมษายน 2552 กรมศุลกากรได้จัดฝึกอบรมความรู้การจำแนกสินค้าละเมิดทรัพย์สินทางปัญญา ให้แก่เจ้าหน้าที่กรมศุลกากร กองอำนวยการรักษาความมั่นคงภายใน และกรมทรัพย์สินทางปัญญา โดยมีนายอลงกรณ์ พลบุตร รัฐมนตรีช่วยว่าการกระทรวงพาณิชย์ ได้เป็นประธาน ณ โรงแรมแวงกรี-ลา กรุงเทพฯ นอกจากนี้ บริษัท โซนี่ คอมพิวเตอร์ เอ็นเตอร์เทนเมนต์ อิงค์ และบริษัท ซิสโก้ เทคโนโลยี อิงค์ ได้มอบโล่ประกาศเกียรติคุณพร้อมหนังสือแสดงความขอบคุณกรมศุลกากร ที่มีผลงานด้านการปราบปรามฯ ด้วย ซึ่งจากการดำเนินการต่างๆ ข้างต้น ทำให้มีผลการจับกุมการกระทำความผิดเกี่ยวกับการละเมิดทรัพย์สินทางปัญญา เพิ่มขึ้นร้อยละ 25 ของปีงบประมาณ 2551







2) การนำเทคโนโลยีที่ทันสมัยมาใช้ในการควบคุมทางศุลกากร เช่น การติดตั้งระบบโทรทัศน์วงจรปิดฯ (Closed Circuit Television System: CCTV System) และระบบเทคโนโลยีอื่นที่เหมาะสมกับการควบคุมทางศุลกากร โดยมีบริษัท กสท โทรคมนาคม จำกัด (มหาชน) เป็นผู้ดำเนินโครงการ ซึ่งจะช่วยเพิ่มศักยภาพในการติดตาม ควบคุมการปฏิบัติงานของเจ้าหน้าที่ และช่วยให้สามารถติดตามการกระทำความผิดทางศุลกากรได้อย่างมีประสิทธิภาพมากยิ่งขึ้น

3) การพัฒนาการวิเคราะห์ข้อมูล Intelligence ด้วยระบบอิเล็กทรอนิกส์ โดยได้ทำการศึกษา วิเคราะห์ และกำหนดรูปแบบข้อมูลเพื่อรวบรวมความต้องการของผู้ใช้ข้อมูลในการนำไปพัฒนาโปรแกรมการวิเคราะห์ข้อมูลการข่าว (Intelligence) หลังจากนั้นได้ดำเนินการออกแบบ พัฒนา โปรแกรมการวิเคราะห์ข้อมูลการข่าว นอกจากนี้ยังจัดเก็บข้อมูลเพื่อนำมาใช้เป็นฐานข้อมูลสนับสนุนโปรแกรมการวิเคราะห์ข้อมูลการข่าวอย่างต่อเนื่อง และปรับปรุงข้อมูลให้เป็นปัจจุบันอยู่เสมอ

4) การศึกษาวิเคราะห์ข้อมูลการนำเข้า-ส่งออกสารเคมีตั้งต้นที่ใช้ในการผลิตยาเสพติด

5) การพัฒนาระบบ Profile Manifest

6) ระบบอิเล็กทรอนิกส์สินค้าเพื่อส่งเสริมการค้าระหว่างประเทศ ปัจจุบันแบ่งเป็น 3 ประเภท ดังนี้

ประเภทแรก คือ แบบเคลื่อนที่ได้ หรือ Mobile Type เป็นการติดตั้งระบบตรวจสอบตู้สินค้าไว้บนรถบรรทุกขนาดใหญ่เพื่อสะดวกต่อการนำไปใช้งานในสถานที่ต่างๆ ภาพที่ได้จากการสแกนจะปรากฏบนจอมอนิเตอร์ สามารถปรับแต่งรูปภาพตามแง่มุมต่างๆ ให้ชัดเจนเพื่อความสะดวกในการวิเคราะห์สินค้าในตู้คอนเทนเนอร์ได้

ประเภทที่สอง แบบกึ่งเคลื่อนย้ายหรือถอดประกอบเคลื่อนย้ายได้ หรือ Relocatable Type ซึ่งเป็นระบบที่มีลักษณะกึ่งติดตั้งถาวรประจำที่ สามารถถอดประกอบเคลื่อนย้ายไปติดตั้งตามที่ต่างๆ ได้โดยใช้เวลาในการเคลื่อนย้ายและประกอบไม่นานนัก

ประเภทสุดท้าย คือ แบบติดตั้งถาวรประจำ หรือ Fixed Type เป็นแบบตรวจสอบ ที่ไม่สามารถเคลื่อนย้ายได้ โดยจะต้องมีการก่อสร้างอุโมงค์ติดตั้งระบบตรวจสอบพร้อมอาคารศูนย์ปฏิบัติการถาวร ในการดำเนินการวิเคราะห์ประมวลผลข้อมูล เพื่อนำมาใช้ในการตรวจสอบสินค้า รวมถึงการป้องกันและปราบปรามของกรมศุลกากร



จากการดำเนินการต่างๆ ข้างต้น ส่งผลให้ในปีงบประมาณ พ.ศ. 2552 กรมศุลกากรสามารถปฏิบัติการกิจ ป้องกันและปราบปรามได้อย่างมีประสิทธิภาพ โดยจับกุมผู้กระทำความผิดลักลอบหนีศุลกากรและหลีกเลี่ยงภาษีอากร จำนวน 10,718 ราย มูลค่า 5,486.36 ล้านบาท แบ่งเป็นฐานลักลอบหนีศุลกากร จำนวน 6,180 ราย มูลค่า 1,953.00 ล้านบาท และความผิดฐานหลีกเลี่ยงภาษีอากร จำนวน 4,538 ราย มูลค่า 3,533.36 ล้านบาท

### ตารางผลการจับกุมการลักลอบและหลีกเลี่ยงศุลกากร

ปีงบประมาณ พ.ศ. 2547 - 2552

ล้านบาท

ปีงบประมาณ	ลักลอบ		หลีกเลี่ยง		รวมลักลอบและหลีกเลี่ยง	
	ราย	มูลค่า	ราย	มูลค่า	ราย	มูลค่า
2547	3,362	2,433.95	6,063	3,758.98	9,425	6,192.93
2548	3,841	1,990.11	5,318	1,364.62	9,159	3,354.73
2549	4,678	1,086.48	6,791	2,426.26	11,469	3,512.74
2550	5,079	2,100.71	7,636	3,586.01	12,715	5,686.72
2551	6,454	1,520.95	4,894	3,839.30	11,348	5,360.25
2552	6,180	1,953.00	4,538	3,533.36	10,718	5,486.36

ที่มา: สำนักสืบสวนและปราบปราม

ตารางแสดงผลการจับกุมการลักลอบและหลีกเลี่ยงศุลกากร  
เรียงลำดับจากสินค้าที่มีมูลค่ามากไปหาน้อย ปีงบประมาณ 2552

ล้านบาท

ลักลอบขาเข้า		ลักลอบขาออก		หลีกเลี่ยง	
สินค้า	มูลค่า	สินค้า	มูลค่า	สินค้า	มูลค่า
1. กำมะถัน	607.96	1. เฮโรอีน	12.00	1. แอสซีรียอนด์บรรทุก	706.92
2. แผ่นซีดี ดีวีดี	182.58	2. เสื้อผ้า	6.23	2. กำมะถัน	426.12
3. รถยนต์นั่งส่วนบุคคล	109.78	3. กระเป๋าชนิดต่างๆ	3.58	3. ยาช่วยสร้างเม็ดเลือด	204.33
4. งาช้าง	65.01	4. ธนบัตร	2.79	4. อุปกรณ์ส่วนประกอบรถยนต์	180.41
5. ยาบ้า	46.21	5. วัตถุออกฤทธิ์ต่อจิตและประสาท	2.53	5. เนย	171.88
6. เฮโรอีน	38.26	6. โคคาอีน	2.50	6. รถยนต์โดยสาร	106.20
7. เทปบันทึกข้อมูล	34.71	7. ไม้ท่อน	1.50	7. ไม้ท่อน	93.43
8. แผงควบคุมกระแสไฟฟ้า	27.58	8. ยา	1.36	8. โฟฟิลีนออกไซด์	80.80
9. กระเป๋าชนิดต่างๆ	23.91	9. บุหรี่	1.15	9. หอมหัวใหญ่หั่นแห้ง	64.03
10. เครื่องประดับเพชรพลอย	23.07	10. แวนกันแดด	1.10	10. คอปเปอร์ซัลเฟต	44.44

ที่มา: สำนักสืบสวนและปราบปราม

## 4.4 ด้านระบบมาตรฐานราคาศุลกากร

เนื่องจาก ฐานข้อมูลราคาสินค้า เป็นเครื่องมือที่สำคัญที่จะช่วยให้เจ้าหน้าที่ศุลกากรสามารถจัดเก็บภาษีอากรได้อย่างมีประสิทธิภาพ และเป็นข้อมูลสำคัญต่อผู้ประกอบการในการชำระค่าภาษีอากร กรมศุลกากร จึงได้จัดทำระบบการวินิจฉัยราคาศุลกากรล่วงหน้าขึ้น โดยจัดทำเป็นโครงการนำร่อง เพื่อเป็นการอำนวยความสะดวกแก่ผู้ประกอบการและเป็นฐานข้อมูลที่สำคัญต่อการปฏิบัติงานของเจ้าหน้าที่ศุลกากรด้วย โดยมีการแต่งตั้งคณะทำงานจัดทำโครงการนำร่องการจัดทำระบบการวินิจฉัยราคาศุลกากรล่วงหน้าขึ้น เพื่อศึกษาข้อมูลจากองค์การศุลกากรโลกและประเทศต่างๆ ที่นำระบบการวินิจฉัยราคาศุลกากรล่วงหน้ามาใช้ เช่น ประเทศสหรัฐอเมริกา ประเทศออสเตรเลีย ประเทศญี่ปุ่น ประเทศเกาหลี ประเทศมาเลเซีย และประเทศเปรู เป็นต้น พร้อมทั้งศึกษาและวิเคราะห์ข้อมูลเกี่ยวกับหลักเกณฑ์วิธีปฏิบัติ ปัญหา และอุปสรรคต่างๆ รวมทั้งระเบียบข้อบังคับ และกฎหมายต่างๆ ที่เกี่ยวข้อง ได้แก่ พระราชบัญญัติศุลกากร พ.ศ. 2469 พระราชบัญญัติศุลกากร (ฉบับที่ 17) พ.ศ. 2543 กฎกระทรวงฉบับที่ 132 (พ.ศ. 2543) กฎกระทรวงฉบับที่ 145 (พ.ศ. 2547) กฎกระทรวงฉบับที่

146 (พ.ศ. 2550) คำสั่งทั่วไปกรมศุลกากรที่ 13/2551 ลงวันที่ 10 กรกฎาคม 2551 ประกาศ กรมศุลกากรที่ 54/2551 ลงวันที่ 10 กรกฎาคม 2551 และระเบียบกรมศุลกากรที่ 2/2550 ลงวันที่ 14 กุมภาพันธ์ 2550 ฯลฯ

นอกจากนี้ ได้จัดสัมมนาเพื่อประชาสัมพันธ์ และสำรวจความคิดเห็นของผู้ประกอบการ พร้อมทั้งเสริมสร้างความรู้ความเข้าใจเกี่ยวกับระบบการวินิจฉัยราคาศุลกากรล่วงหน้า โดย ดำเนินการจัดสัมมนาให้กับผู้ประกอบการรวม 208 คน ณ สถาบันวิทยาการศุลกากร ชั้น 15 อาคาร 120 ปี เมื่อ วันจันทร์ที่ 13 กรกฎาคม 2552 นอกจากนี้ได้มีการเผยแพร่ข้อมูล เพื่อประชาสัมพันธ์เกี่ยวกับระบบการวินิจฉัยราคาศุลกากรล่วงหน้าให้กับผู้ประกอบการและ เจ้าหน้าที่ศุลกากร ทางระบบอินเทอร์เน็ตและอินเทอร์เน็ต และได้ร่างคำสั่งทั่วไปกรมศุลกากร และร่างประกาศกรมศุลกากร ซึ่งได้พิจารณาเห็นชอบแล้วตามคำสั่งทั่วไปกรมศุลกากร ที่ 18/2552 ลงวันที่ 29 กันยายน 2552 และประกาศกรมศุลกากรที่ 67/2552 ลงวันที่ 29 กันยายน 2552 ทั้งนี้ ผู้ประกอบการได้ยื่นคำร้องขอใช้บริการวินิจฉัยราคาศุลกากรล่วงหน้า จำนวน 3 ราย ได้แก่ บริษัท ไฮเทค เอ็นเทอร์ไพรส์ จำกัด บริษัท คอสมิค อาร์ต จำกัด และบริษัท ยูนิเทรด จีบีปิง แอนด์ เซอร์วิส จำกัด



## 4.5 ด้านจริยธรรมและธรรมาภิบาล

นอกจากกรมศุลกากรจะให้ความสำคัญกับการพัฒนาสมรรถนะ ความสามารถในการทำงานอย่างมืออาชีพของบุคลากรในทุกระดับอย่างทั่วถึงและต่อเนื่อง ทั้งในส่วนของบุคลากรในสายงานหลัก ที่ปฏิบัติหน้าที่เกี่ยวข้องกับการจัดเก็บรายได้และบุคลากรในสายงานสนับสนุนแล้วยังได้ให้ความสำคัญกับการส่งเสริม และพัฒนาด้านคุณธรรม จริยธรรมและธรรมาภิบาล ทั้งในส่วนกระบวนการปฏิบัติงานและจิตสำนึกของบุคลากรในหน่วยงาน ส่งผลให้การปฏิบัติงานในหน้าที่เป็นไปด้วยความซื่อสัตย์สุจริต โปร่งใส และยึดมั่นในผลประโยชน์ของประเทศชาติ โดยในปีงบประมาณ พ.ศ. 2552 มีการดำเนินการ ดังนี้

1) การจัดหลักสูตรการฝึกอบรม ในโครงการส่งเสริมคุณธรรมและจริยธรรม ตามแผนพัฒนาบุคลากรของกรมศุลกากร จำนวน 5 หลักสูตร ดังนี้

1.1) หลักสูตรเสริมสร้างค่านิยมสร้างสรรค์ จำนวน 4 รุ่น มีผู้ผ่านการฝึกอบรม 600 ราย

1.2) หลักสูตร อบรมสติปัญญาภาวนา

- ณ วัดโสมนัสสวรวิหาร จำนวน 2 รุ่น มีผู้ผ่านการฝึกอบรม 97 ราย
- ณ สวนโมกข์ลาราม จ.สุราษฎร์ธานี มีผู้ผ่านการฝึกอบรม 76 ราย

1.3) หลักสูตร การบรรยายธรรม จำนวน 3 ครั้ง มีผู้ผ่านการฝึกอบรม 600 ราย

1.4) หลักสูตร การพัฒนาคุณภาพชีวิตเศรษฐกิจพอเพียง มีผู้ผ่านการฝึกอบรม 95 ราย

1.5) หลักสูตร การป้องปรามการทุจริตในวงราชการ จำนวน 22 รุ่น และบรรจุเนื้อหาเกี่ยวกับการป้องกันและปราบปรามการทุจริตอยู่ในหลักสูตรการฝึกอบรมข้าราชการบรรจุใหม่ จำนวน 2 รุ่น รวมผู้ผ่านการฝึกอบรมทั้งสิ้น 4,247 ราย

2) การจัดหลักสูตรการฝึกอบรมในโครงการเสริมสร้างความรู้ ความเข้าใจในระบบ e-Export ตามแผนส่งเสริมธรรมาภิบาลของกระบวนการ e-Export จำนวน 2 หลักสูตร ดังนี้

2.1) หลักสูตรระบบการส่งออกแบบไร้เอกสาร ให้แก่เจ้าหน้าที่ของกรมศุลกากรที่ปฏิบัติหน้าที่เกี่ยวข้อง จำนวน 9 รุ่น มีผู้ผ่านการฝึกอบรม 161 ราย

2.2) บรรจุเนื้อหาเกี่ยวกับระบบ e-Export ในหลักสูตรผู้ชำนาญการศุลกากร จำนวน 2 รุ่น มีผู้ผ่านการฝึกอบรม 207 ราย

ทั้งนี้ ในด้านส่งเสริมธรรมาภิบาลของกระบวนการ e-Export กรมศุลกากรมีโครงการแผนงานประจำปีงบประมาณ พ.ศ. 2552 รวม 5 โครงการ ประกอบด้วยโครงการพัฒนากระบวนการระบบ e-Export โครงการจัดทำเงื่อนไขในระบบ Profile โครงการปรับปรุงกฎระเบียบของกระบวนการ e-Export โครงการมีส่วนร่วมของผู้ส่งออกและผู้มีส่วนเกี่ยวข้อง และโครงการเสริมสร้างความรู้ความเข้าใจในระบบ e-Export ซึ่งมีผลการดำเนินงานของโครงการทั้ง 5 โครงการดังกล่าวเป็นไปตามเป้าหมาย โดยทำให้ผู้ประกอบการสามารถส่งออกได้ด้วยความสะดวก รวดเร็ว และลดขั้นตอนในการปฏิบัติพิธีการศุลกากร และระบบ Logistics ของประเทศมีการดำเนินงานที่ครบวงจรในด้านการส่งออก ดังจะเห็นได้จากใบขนสินค้า

ขาออกได้รับความสะดวกรวดเร็วสูงถึงร้อยละ 95.64 โดยผู้ประกอบการสามารถรับสินค้าจากโรงพักสินค้าได้ทันที และมีหน่วยงานที่มีการแลกเปลี่ยนข้อมูลทางอิเล็กทรอนิกส์กับกรมศุลกากร จำนวน 3 หน่วยงาน คือ กรมการค้าต่างประเทศ กรมโรงงานอุตสาหกรรม และการนิคมอุตสาหกรรมแห่งประเทศไทย รวมทั้งยังมีการลงนาม MOU เพื่อแลกเปลี่ยนข้อมูลทางอิเล็กทรอนิกส์อีก 10 หน่วยงาน คือ กรมสรรพสามิต กรมการขนส่งทางบก กรมวิชาการเกษตร กรมปศุสัตว์ กรมประมง กรมอุทยานแห่งชาติสัตว์ป่าและพันธุ์พืช กรมอุตสาหกรรมพื้นฐานและการเหมืองแร่ สำนักงานคณะกรรมการอาหารและยา สำนักคณะกรรมการอ้อยและน้ำตาล และสำนักงานมาตรฐานสินค้าเกษตรและอาหารแห่งชาติ ซึ่งกรมศุลกากรสามารถดำเนินการได้สูงกว่าค่าเป้าหมายตัวชี้วัดที่กำหนด และเป็นไปตามวัตถุประสงค์/เป้าหมายในการส่งเสริมธรรมาภิบาล

ซึ่งจากการดำเนินงานพัฒนาและส่งเสริมคุณธรรม และจริยธรรมของบุคลากร ทำให้เกิดผลสัมฤทธิ์ทั้งต่อตัวบุคลากร ต่อองค์กร ประชาชนผู้รับบริการ และสังคม ดังนี้

### **ต่อตัวบุคลากร**

บุคลากรของกรมศุลกากรมีสมรรถนะ ตลอดจนมีเจตคติ วัฒนธรรม และค่านิยมที่พึงประสงค์ในการปฏิบัติงานสอดคล้องกับจรรยาบรรณราชการ หลักคุณธรรม และจริยธรรม ซึ่งทำให้สามารถปฏิบัติงานสนองตอบต่อวิสัยทัศน์และยุทธศาสตร์ได้อย่างมีประสิทธิภาพ และประสิทธิภาพเต็มตามศักยภาพ และเป็นไปตามหลักธรรมาภิบาลและหลักการบริหารกิจการบ้านเมืองที่ดี

### **ประชาชนผู้รับบริการและสังคม**

ประชาชนผู้รับบริการมีความพึงพอใจ และความไว้วางใจในการปฏิบัติงานของเจ้าหน้าที่ และได้รับการบริการที่สะดวก รวดเร็ว โปร่งใส เป็นธรรมตรงตามความต้องการจากเจ้าหน้าที่ที่มีจิตสำนึก และทัศนคติในการปฏิบัติงานด้วยความซื่อสัตย์สุจริต อีกทั้งการจัดการอบรม สัมมนาเสริมสร้างความรู้ความเข้าใจให้ผู้ประกอบการและบุคคลภายนอกยังส่งผลให้ผู้ประกอบการและบุคคลภายนอกที่เกี่ยวข้อง สามารถเตรียมการรองรับการเปลี่ยนแปลงด้านต่างๆ ของการค้าระหว่างประเทศ และสามารถปฏิบัติตามกฎระเบียบของกรมศุลกากรได้อีกด้วย



## ต่อองค์กรและระบบราชการ

ทรัพยากรบุคคลของกรมศุลกากรเป็นบุคลากรที่มีคุณภาพ มีสมรรถนะและความมุ่งมั่นในการปฏิบัติราชการ ทำให้องค์กรและระบบราชการมีการปฏิบัติงานและการบริหารจัดการที่ดีตามหลักธรรมาภิบาล และได้รับความเชื่อถือ ศรัทธาจากทุกฝ่ายที่เกี่ยวข้อง

## 4.6 ด้านการตรวจสอบหลังการตรวจปล่อย

การตรวจสอบหลังการตรวจปล่อย (POST CLEARANCE AUDIT) คือ วิธีการตรวจสอบเอกสารภายหลัง แทนการตรวจปล่อยสินค้าในขณะนำเข้าหรือส่งออก เพื่อเป็นการอำนวยความสะดวกทางการค้าควบคู่กับการควบคุมทางศุลกากรโดยใช้หลักบริหารความเสี่ยง (Risk Management) ซึ่งเป็นกระบวนการทางศุลกากรตามมาตรฐานสากล โดยมีหลักการว่าจะควบคุมเฉพาะของที่มีความเสี่ยงสูง (Red Line) เท่านั้น และจะไม่ตรวจสอบของที่มีความเสี่ยงต่ำ (Green Line) ซึ่งจะทำให้กรมศุลกากรสามารถเพิ่มประสิทธิภาพการจัดเก็บภาษีศุลกากรให้ถูกต้อง ครบถ้วน และเป็นธรรม

การตรวจสอบหลังการตรวจปล่อย จึงหมายถึง การตรวจสอบระบบบัญชี บันทึกกิจกรรมธุรกิจ และข้อมูลทางการค้าทั้งหมดที่เกี่ยวข้องกับศุลกากร ซึ่งผู้ประกอบการหรือผู้เกี่ยวข้องครอบครองอยู่ โดยเจ้าหน้าที่ศุลกากรจะทำการตรวจสอบเอกสารหลักฐานต่างๆ ณ สถานที่ประกอบการของผู้นำเข้า ผู้ส่งของออก ตัวแทนของเรือ ตัวแทนของบุคคลดังกล่าว หรือบุคคลที่เกี่ยวข้อง หรือ ณ สถานที่อื่นที่เกี่ยวข้องของบุคคลดังกล่าว โดยให้เจ้าของสถานประกอบการเป็นผู้นำเอกสารหลักฐานต่างๆ มาให้เจ้าหน้าที่ตรวจสอบ ณ สถานที่ประกอบการนั้น ซึ่งกรมศุลกากรมีการเร่งรัดดำเนินการเพิ่มประสิทธิภาพการตรวจปล่อยและทบทวนหลังการตรวจปล่อย โดยรวบรวมข้อมูลสินค้า/ตรวจสอบ และติดตามสินค้าที่มีความเสี่ยงและจัดทำ Local Profile โดยการเฝ้าระวังและควบคุมการตรวจปล่อยเป็นพิเศษสำหรับสินค้าที่มีความเสี่ยงสูง นอกจากนี้ กรมศุลกากรได้เพิ่มประสิทธิภาพด้านการข่าวและรวบรวมข้อมูลเป้าหมายการดำเนินการด้านการข่าว โดยประสานกับแหล่งข่าวภายนอกและไม่ให้สินค้าหรือตู้สินค้าที่ไม่ถูกต้องปล่อยผ่านไปได้ รวมทั้งการเพิ่มประสิทธิภาพด้านการทบทวนหลังการตรวจปล่อยโดยดำเนินการตามนโยบายที่กำหนดอย่างต่อเนื่อง

นอกจากนี้ กรมศุลกากรได้จัดทำโครงการตรวจสอบหลังการตรวจปล่อยสินค้ากลุ่มอาหาร โดยดำเนินการรวบรวมข้อมูลกลุ่มประเภทสินค้า/ข้อมูลผู้ประกอบการจากแหล่งข่าว กฎระเบียบที่เกี่ยวข้องกับการนำเข้า-ส่งออก การควบคุมผลิตภัณฑ์และอื่นๆ แล้วมาวิเคราะห์ข้อมูลและกำหนดกลุ่มเป้าหมายในการตรวจสอบ และได้เข้าตรวจสอบผู้ประกอบการ จำนวน 55 ราย แล้วจึงนำผลที่ได้มาใช้ในการจัดทำ Central Profile จำนวน 34 Profile

## 4.7 ด้านการพัฒนาระบบเทคโนโลยีสารสนเทศ

กรมศุลกากรตระหนักถึงความสำคัญของการพัฒนาระบบเทคโนโลยีสารสนเทศ ซึ่งเป็นเครื่องมือที่มีความจำเป็นอย่างมากในการพัฒนาระบบการบริการและบริหารงานของกรมศุลกากร เพื่อให้การบริการและการบริหารงานของกรมศุลกากรมีประสิทธิภาพและประสิทธิผล เสริมสร้างและส่งเสริมการแข่งขันของประเทศ รวมทั้งการปกป้องสังคมจากสินค้าที่เป็นอันตราย โดยการป้องกันและปราบปรามการกระทำความผิดทางศุลกากร ซึ่งในปีงบประมาณ พ.ศ. 2552 กรมศุลกากรได้พัฒนาระบบงานต่างๆ ที่สำคัญ ดังนี้

### 1) การให้บริการระบบ National Single Window (NSW)

ด้วยคณะรัฐมนตรีให้ความเห็นชอบในการจัดทำความตกลงว่าด้วยการอำนวยความสะดวกด้านศุลกากรด้วยระบบอิเล็กทรอนิกส์ ณ จุดเดียวของอาเซียน (ASEAN Agreement to Establish and Implement the ASEAN Single Window) โดยมอบหมายให้กรมศุลกากรเป็นหน่วยงานหลักในการดำเนินการจัดตั้ง National Single Window ให้หน่วยงานที่เกี่ยวข้องกับการนำเข้า-ส่งออก เช่น กรมประมง กรมปศุสัตว์ กรมวิชาการเกษตร กรมการค้าต่างประเทศ BOI กรมส่งเสริมการส่งออก สำนักงานคณะกรรมการอาหารและยา และกรมโรงงานอุตสาหกรรม เป็นต้น ให้ความร่วมมือเพื่อร่วมกันผลักดันให้ National Single Window จัดตั้งได้สำเร็จตามเป้าหมาย

ตามคำสั่งคณะกรรมการพัฒนาระบบการบริหารจัดการขนส่งสินค้าและบริการของประเทศ (นายกรัฐมนตรีเป็นประธาน) ที่ 3/2550 ได้แต่งตั้งคณะกรรมการพัฒนาระบบเชื่อมโยงเครือข่ายข้อมูลและบริการภาครัฐ เพื่อการนำเข้า ส่งออก และโลจิสติกส์ เพื่อขับเคลื่อนยุทธศาสตร์การพัฒนาระบบการบริหารจัดการขนส่งสินค้าและบริการด้านการ

เชื่อมโยงข้อมูลและบริการภาครัฐ เพื่อนำเข้า ส่งออก และโลจิสติกส์ ของประเทศ  
เกิดความเป็นบูรณาการ และสามารถผลักดันให้เกิดการปฏิบัติได้จริง และมีที่ประชุม  
คณะกรรมการพัฒนาระบบเชื่อมโยงเครือข่ายข้อมูลและบริการภาครัฐ เพื่อนำเข้า  
ส่งออก และโลจิสติกส์ ครั้งที่ 1/2551 เห็นชอบให้กรมศุลกากรเป็นเจ้าภาพในการจัดตั้งและ  
ให้บริการระบบ National Single Window ขึ้น

ทั้งนี้ ในการดำเนินการกรมศุลกากรได้ศึกษาระบบการเชื่อมโยงข้อมูล และจัดทำ  
Data Harmonization ของข้อมูลทั้งหมดระหว่างหน่วยงานรัฐ (G2G) ระหว่างหน่วยงานรัฐ  
และภาคธุรกิจ (G2B) และระหว่างหน่วยงานภาคธุรกิจ (B2B) ที่เกี่ยวข้องกับหน่วยงานภาครัฐ  
สำหรับการนำเข้าส่งออก ซึ่งต้องออกแบบและพัฒนาระบบการให้บริการ National Single  
Window ให้สอดคล้องตามมาตรฐานสากล โดยมีองค์ประกอบหลักของการให้บริการ  
ไม่น้อยกว่าข้อกำหนด และเมื่อดำเนินการดังกล่าวแล้วเสร็จจึงจะทำการเชื่อมโยงข้อมูลและ  
ให้บริการทางอิเล็กทรอนิกส์แบบปลอดภัยทั้งภายในประเทศและระหว่างประเทศ และเชื่อมโยง  
ระบบกับผู้ประกอบการ Certificate Authorities ต่างๆ

ระบบ National Single Window (NSW) จะสามารถช่วยอำนวยความสะดวก  
แก่ผู้ประกอบการ สำหรับการขอใบอนุญาตและใบรับรองการนำเข้าและส่งออกทาง  
อิเล็กทรอนิกส์จากจุดเดียว โดยใช้ข้อมูลเพียงชุดเดียวในการติดต่อหลายส่วนราชการทาง  
อิเล็กทรอนิกส์ อีกทั้งยังสามารถลดต้นทุนและค่าใช้จ่ายตลอดกระบวนการนำเข้าส่งออก  
เกี่ยวกับการจัดทำ การจัดเก็บ และการจัดส่งเอกสารใบอนุญาตและใบรับรองต่างๆ และ  
ทำให้การนำเข้า ส่งออกมีความสะดวก รวดเร็ว และเพิ่มความสามารถในการแข่งขันทางด้าน  
การค้าระหว่างประเทศ

ในปีงบประมาณ พ.ศ. 2552 กรมศุลกากรได้ลงนามบันทึกข้อตกลงว่าด้วยการ  
เชื่อมโยงข้อมูลใบอนุญาตและใบรับรอง กับหน่วยงานต่างๆ ไปแล้ว 16 หน่วยงาน ดังนี้

- |                                   |   |
|-----------------------------------|---|
| 1. กรมโรงงานอุตสาหกรรม            | 2. กรมการค้าต่างประเทศ                      |
| 3. กรมเชื้อเพลิงธรรมชาติ          | 4. กรมธุรกิจพลังงาน                         |
| 5. การนิคมอุตสาหกรรมแห่งประเทศไทย | 6. คณะกรรมการส่งเสริมการลงทุน               |
| 7. ไม่มีข้อมูล                    | 8. ไม่มีข้อมูล                              |
| 9. กรมปศุสัตว์                    | 10. กรมวิชาการเกษตร                         |
| 11. กรมสรรพสามิต                  | 12. กรมอุตสาหกรรมพื้นฐานและ<br>การเหมืองแร่ |

13. กรมอุทยานแห่งชาติสัตว์ป่าและพันธุ์พืช      14. สำนักงานคณะกรรมการอ้อย  
และน้ำตาล  
15. สำนักงานคณะกรรมการอาหารและยา      16. สำนักงานมาตรฐานสินค้าเกษตร  
และอาหารแห่งชาติ

## 2) ระบบการติดตามสถานะ การผ่านพิธีการศุลกากรทางอินเทอร์เน็ต

ระบบการติดตามสถานะ การผ่านพิธีการศุลกากรทางอินเทอร์เน็ตจัดทำขึ้น เพื่อเป็นการอำนวยความสะดวกแก่ผู้ประกอบการเป็นช่องทางให้ผู้ประกอบการสามารถติดตามสถานะการทำงานในการผ่านพิธีการศุลกากรทางอินเทอร์เน็ตว่าอยู่ในสถานะใด เพื่อนำไปใช้ในการวางแผนการทำงานขั้นต่อไปได้รวดเร็วขึ้น ซึ่งผู้ประกอบการจะได้รับบริการที่ดีและเป็นการอำนวยความสะดวกแก่ผู้ประกอบการไม่ว่าจะอยู่ ณ สถานที่แห่งใด สามารถสอบถามข้อมูลผ่านทางอินเทอร์เน็ตและโทรศัพท์มือถือได้ตลอดเวลา ซึ่งจะส่งผลให้ผู้ประกอบการสามารถติดตามสถานะและขั้นตอนการผ่านพิธีการได้ทันที นอกจากนี้ยังสามารถกำหนดเวลาและค่าใช้จ่ายในการรับ-ส่งสินค้าได้ อันเป็นการอำนวยความสะดวกและลดค่าใช้จ่ายแก่ผู้ประกอบการไม่ต้องเดินทางมาติดต่อกับหน่วยงานที่เกี่ยวข้อง และเพิ่มความสามารถและส่งเสริมการแข่งขันทางการค้า

โดยกรมศุลกากรจัดหาระบบคอมพิวเตอร์ทั้ง Hardware และ Software สำหรับนำมาใช้ในการให้บริการแก่ผู้ประกอบการสำหรับสอบถามข้อมูล รวมทั้งพัฒนาระบบการสอบถามและติดตามสถานะการผ่านพิธีการของใบขนสินค้าขาออกและใบขนสินค้าขาเข้า การสอบถามข้อมูลรายงานเรือ ข้อมูลบัญชีสินค้า ผ่านทางอินเทอร์เน็ต เพื่อเป็นการอำนวยความสะดวกแก่ผู้ประกอบการ ซึ่งในปีงบประมาณ พ.ศ. 2552 กรมศุลกากร ได้ดำเนินการประกาศขายเอกสารประกวดราคาเมื่อวันที่ 22 - 30 มิถุนายน 2552 ตามระบบ e-Auction เมื่อวันที่ 27 กรกฎาคม 2552 และได้ลงนามในสัญญาฯ กับบริษัทที่ชนะการประกวดราคา เมื่อวันที่ 19 สิงหาคม 2552 ตามเลขที่สัญญา 89/2552 และดำเนินการประชุมเพื่อนำเสนอแผนการดำเนินงานและจัดตั้งคณะทำงานโครงการฯ เมื่อวันที่ 9 กันยายน 2552 และจะดำเนินการจัดทำระบบการติดตามสถานะการผ่านพิธีการศุลกากรทางอินเทอร์เน็ตต่อไป

## 4.8 ด้านพิกัตอัตราศุลกากร

กรมศุลกากรมีภารกิจดำเนินการเกี่ยวกับการจัดทำพิกัตศุลกากร และการกำหนดและพัฒนามาตรฐานการวินิจฉัยพิกัตศุลกากร เพื่อให้เป็นไปตามมาตรฐานสากลภายใต้ระบบฮาร์โมนี และตามพันธกรณีระหว่างประเทศ รวมทั้งเสนอแนะการปรับปรุงแก้ไขพระราชกำหนดพิกัตอัตราศุลกากร และพัฒนาระบบฐานพิกัตศุลกากรและบริหารฐานข้อมูลดังกล่าวให้ทันสมัยอยู่เสมอ รวมทั้งดำเนินการเกี่ยวกับการจัดทำมาตรฐานหลักเกณฑ์การยกเว้นอากร และพิจารณายกเว้นอากรสำหรับของตามภาค 4 แห่งพระราชกำหนดพิกัตอัตราศุลกากร พ.ศ.2530 พิจารณาจำแนกประเภทพิกัตอัตราศุลกากรที่มีการโต้แย้งในการนำเข้าหรือส่งออก หรือมีการขอหารือพิกัตอัตราศุลกากร พิจารณาดำเนินการเกี่ยวกับการอุทธรณ์การประเมินอากร ในส่วนที่เกี่ยวข้องกับพิกัตอัตราศุลกากรและกฎว่าด้วยถิ่นกำเนิดสินค้า ตลอดจนให้คำปรึกษาแนะนำเกี่ยวกับการอุทธรณ์ดังกล่าว ดำเนินการเกี่ยวกับการปรับปรุงโครงสร้างอัตราอากร กำหนดมาตรฐานวิธีวิเคราะห์สินค้า และเป็นศูนย์รวบรวมข้อมูลด้านวิเคราะห์สินค้าและข้อมูลเกี่ยวกับของต้องห้ามและของต้องกักตักตามกฎหมายที่เกี่ยวข้อง ตลอดจนเผยแพร่และสนับสนุนข้อมูลและความรู้ด้านการวิเคราะห์สินค้า นอกจากนี้ยังดำเนินการพิจารณาปัญหาเกี่ยวกับกฎว่าด้วยถิ่นกำเนิดสินค้า และตรวจสอบข้อเท็จจริงเกี่ยวกับความถูกต้องของใบรับรองถิ่นกำเนิดสินค้า ดำเนินการเกี่ยวกับการออกหลักเกณฑ์ ระเบียบ คำสั่ง และประกาศที่เกี่ยวข้องกับพิกัตอัตราศุลกากรและกฎว่าด้วยถิ่นกำเนิดสินค้า และให้คำปรึกษาและแนะนำเกี่ยวกับการจำแนกพิกัตศุลกากรและสิทธิการยกเว้นอากรตามภาค 4 แห่งพระราชกำหนดพิกัตอัตราศุลกากร พ.ศ. 2530 และการวิเคราะห์สินค้า

ซึ่งในปีงบประมาณ พ.ศ. 2552 กรมศุลกากรได้ดำเนินการเกี่ยวกับโครงการประสานพิกัตศุลกากร ฮาร์โมนีอาเซียน AHTN ฉบับปี 2012 อย่างต่อเนื่องจากปีงบประมาณ พ.ศ. 2551 โดยติดตาม / ศึกษา / เข้าร่วมประชุม HS Committee และ HS Review Sub - Committee ของ WCO ซึ่งรวบรวมและศึกษามติที่เกี่ยวข้อง (ปี 2551) พร้อมทั้งสรุป / รวบรวมประเภทพิกัตศุลกากรตอนที่ 01-83 ทั้งหมดที่มีมติแก้ไข รวมทั้งศึกษาวิเคราะห์ผลกระทบจากการเปลี่ยนแปลงประเภทพิกัตศุลกากรตอนที่ 01-63 ซึ่งมีกำหนดให้สามารถนำระบบพิกัตศุลกากร AHTN ฉบับปี 2012 มาใช้ภายในวันที่ 1 มกราคม 2555

ในด้านพิกัดอัตราศุลกากรระหว่างประเทศ กรมศุลกากรได้ดำเนินการตามโครงการจัดทำคำแปลคำอธิบายพิกัดอัตราศุลกากร (Explanatory Notes) ให้เป็นปัจจุบัน (HS 2007) พิจารณาข้อเสนอแนะขององค์การศุลกากรโลก เรื่อง การแก้ไข ข้อ 8 ของอนุสัญญาระบบฮาร์โมนี พร้อมจัดทำร่างคำแปล พิจารณาข้อเสนอแนะขององค์การศุลกากรโลก เรื่อง การแก้ไขภาคผนวก ของอนุสัญญาระบบฮาร์โมนี (HS 2012) การดำเนินการเพื่อเตรียมความพร้อมสำหรับการลงนามในร่างพิธีสารฉบับที่ 2 เพื่อแก้ไขพิธีสารว่าด้วยการนำพิกัดอัตราศุลกากรฮาร์โมนีอาเซียนมาใช้

ในการออthonพิกัดอัตราศุลกากรและถิ่นกำเนิดสินค้า นั้น ได้ดำเนินการเกี่ยวกับการออthon การประเมินอากร การเข้าร่วมประชุม และรวบรวมและจัดทำประมวลคำวินิจฉัยอุทธรณ์ในส่วนที่เกี่ยวข้องกับพิกัดอัตราศุลกากรและถิ่นกำเนิดสินค้า รวมทั้งเผยแพร่คำวินิจฉัยดังกล่าว ซึ่งในปีงบประมาณ พ.ศ. 2552 ได้ดำเนินการรับคำร้องที่ยื่นอุทธรณ์ จำนวน 1,149 คำร้อง การพิจารณาให้ความเห็นเบื้องต้น จำนวน 1,957 คำร้อง และดำเนินการพิจารณาให้ความเห็นเบื้องต้นแล้วเสร็จ จำนวน 844 คำร้อง (917 ใบขนฯ)

สำหรับงานด้านโครงสร้างอัตราอากร กรมศุลกากรทำการศึกษาวิเคราะห์ผลกระทบและเสนอแนะแนวทางการปรับปรุงโครงสร้างอัตราอากร ศึกษาวิเคราะห์ เสนอแนะนโยบายและท่าทีในการเจรจาแลกเปลี่ยนสิทธิพิเศษทางภาษีศุลกากรและการดำเนินการออกประกาศกระทรวงการคลัง รวมทั้ง การดำเนินงานต่างๆ ที่เกี่ยวข้องกับอัตราอากรให้เป็นไปตามความตกลงต่างๆ ขององค์การการค้าโลก (WTO) เขตการค้าเสรีอาเซียน เขตการค้าเสรีในระดับทวิภาคีและพหุภาคี และความตกลงอื่นๆ ดำเนินการเกี่ยวกับการปรับปรุงแก้ไขพระราชกำหนดพิกัดอัตราศุลกากรในส่วนของโครงสร้างอัตราอากร และปรับปรุงแก้ไขประกาศกระทรวงการคลัง ประกาศกรมศุลกากร และระเบียบกรมศุลกากรเพื่อให้สอดคล้องกับพิกัดศุลกากรตามมาตรฐานสากลระบบฮาร์โมนี พิกัดอัตราศุลกากรฮาร์โมนีอาเซียน

และตามพันธกรณีระหว่างประเทศ ปรับปรุงโครงสร้างอัตราอากรตามนโยบายของรัฐ และการปฏิบัติตามข้อผูกพันตามพันธกรณีระหว่างประเทศ รวมทั้งการดำเนินการออกประกาศกระทรวงการคลัง ประกาศกรมศุลกากร และระเบียบกรมศุลกากรให้สอดคล้องกัน จัดทำและปรับปรุงฐานข้อมูลอัตราอากร และประมวลผลข้อมูลอัตราอากรเข้าสู่ระบบงานของกรม



รวมทั้งเผยแพร่ข้อมูลอัตราอากรทาง Intranet และ Internet รวมทั้งการตอบข้อซักถามหรือข้อหารือเกี่ยวกับประกาศกระทรวงการคลัง ประกาศกรมศุลกากรและระเบียบกรมศุลกากรในส่วนที่เกี่ยวข้องด้วย

งานด้านวิเคราะห์สินค้า กรมศุลกากรได้จัดทำแผนยุทธศาสตร์การจัดการสารเคมีแห่งชาติ ฉบับที่ 3 (พ.ศ. 2550-2554) ที่ครอบคลุมการจัดการสารเคมีทั้งภาคอุตสาหกรรม เกษตร และบ้านเรือน และภายใต้แผนยุทธศาสตร์ ได้จัดทำโครงการฝึกอบรมเจ้าหน้าที่ศุลกากรที่ต้องปฏิบัติงานที่เกี่ยวข้องกับสารเคมีในขั้นตอนต่างๆ ของการตรวจสอบสินค้า ในหัวข้อ “ความรู้เกี่ยวกับการจัดการสารเคมี” เพื่อเพิ่มศักยภาพให้กับเจ้าหน้าที่ศุลกากรให้ปฏิบัติงานได้อย่างมีประสิทธิภาพและปลอดภัย รวมทั้งกำกับดูแล ป้องกันไม่ให้พิษภัยที่เกิดจากสารเคมีเล็ดลอดเข้าสู่สังคมและสิ่งแวดล้อม

สำหรับความตกลงระหว่างประเทศในอนุสัญญาและพิธีการที่เกี่ยวกับการปกป้องสังคมสิ่งแวดล้อม ซึ่งประเทศไทยได้ลงนามไปแล้ว และกำลังจะลงนามเข้าร่วมเป็นภาคีสมาชิกในความตกลงต่างๆ ที่กรมศุลกากรมีบทบาทร่วมอยู่ด้วย ได้แก่

- อนุสัญญาเวียนนา และพิธีสารมอนทรีออล (Vienna Convention and Montreal Protocol) ว่าด้วยการลดและเลิกใช้สารทำลายชั้นบรรยากาศโอโซน ซึ่งมีกรมโรงงานอุตสาหกรรมเป็นเจ้าของเรื่อง
- อนุสัญญาบาเซล (Basel Convention) ว่าด้วยการควบคุมการเคลื่อนย้ายข้ามแดนของกากของเสียอันตราย ซึ่งมีกรมควบคุมมลพิษเป็นเจ้าของเรื่อง
- อนุสัญญารอตเตอร์ดัม (Rotterdam Convention) ว่าด้วยกระบวนการแจ้งข้อมูลสารเคมีล่วงหน้าสำหรับสารเคมีอันตราย และสารเคมีป้องกันกำจัดศัตรูพืช และสัตว์บางชนิดในการค้าระหว่างประเทศ คณะกรรมการสิ่งแวดล้อมแห่งชาติเป็นเจ้าของเรื่อง
- อนุสัญญาสต็อกโฮล์ม (Stockholm Convention) ว่าด้วยการจัดการสารมลพิษที่ตกค้างยาวนานตลอดทั้งวงจรชีวิต กรมควบคุมมลพิษเป็นเจ้าของเรื่อง
- อนุสัญญาห้ามอาวุธเคมี (Chemical Weapons Convention : CWC) ว่าด้วยการห้ามการพัฒนา การผลิต การสะสมและการใช้อาวุธเคมี และการทำลายอาวุธดังกล่าว ซึ่งมีกรมโรงงานอุตสาหกรรมเป็นเจ้าของเรื่อง

ทั้งนี้ ยังดำเนินงานให้การสนับสนุนข้อมูลในที่ประชุม รวมทั้งช่วยเผยแพร่ข้อมูล แก่ฝ่ายปฏิบัติและผู้ประกอบการที่เกี่ยวข้อง ในภาพรวม กำกับดูแลในมาตรการนำเข้า-ส่งออก สินค้าที่เป็นอันตรายตามบัญชีรายชื่อที่กำหนดในความตกลง โดยจัดทำฐานข้อมูลบัญชีรายชื่อ ตามความตกลง ซึ่งได้แปลงเป็นข้อบังคับตามกฎหมายไทย ซึ่งหน่วยงานเจ้าของเรื่องได้ ประกาศไว้ใน พ.ร.บ. ต่างๆ เช่น พ.ร.บ.วัตถุอันตราย พ.ร.บ.วัตถุออกฤทธิ์ต่อจิตประสาท พ.ร.บ.ยาเสพติดให้โทษ พ.ร.บ.พันธุ์พืช และ พ.ร.บ.ปุ๋ย สินค้าที่เป็นของต้องห้าม ต้องกำกับด้วย

นอกจากนี้ ได้ให้ความร่วมมือกับกระทรวงพาณิชย์จัดตั้งหลักเกณฑ์สำหรับการกลั่นกรองพิษภัยจากการนำเข้าภาชนะเซรามิคและภาชนะโลหะเคลือบที่ใช้ บรรจุอาหาร ซึ่งอาจปนเปื้อนสารตะกั่วและแคดเมียม อันมีฤทธิ์ทำลายระบบประสาท ของผู้บริโภค โดยกำกับดูแลให้มีการนำเข้าเฉพาะภาชนะที่มีคุณภาพ มีหนังสือรับรอง ปริมาณสารดังกล่าว ให้แน่ใจว่าอยู่ในเกณฑ์ที่ยอมรับได้เท่านั้น หากไม่มีหนังสือรับรอง จากต่างประเทศก็จะทำการชักตัวอย่างส่งวิเคราะห์ทุกเที่ยว



การพนัน





# วิเคราะห์งบแสดงฐานะการเงิน

ณ วันที่ 30 กันยายน พ.ศ. 2552 และ 2551

อัตราย่อส่วนตามแนวโน้ม (Trend)

	(หน่วย:บาท)			%
	2552	2551	ผลต่าง	
<b>สินทรัพย์</b>				
<b>สินทรัพย์หมุนเวียน</b>				
เงินสดและรายการเทียบเท่าเงินสด	10,935,191,135.84	14,183,782,577.55	(3,248,591,441.71)	-22.90%
ลูกหนี้ระยะสั้น	156,605,697.37	38,745,946.12	117,859,751.25	304.19%
ค้างรับกรมบัญชีกลาง	5,327,459.32	2,577,564.73	2,749,894.59	106.69%
วัสดุคงคลัง	21,007,100.58	19,906,298.23	1,100,802.35	5.53%
<b>รวมสินทรัพย์หมุนเวียน</b>	<b>11,118,131,393.11</b>	<b>14,245,012,386.63</b>	<b>(3,126,880,993.52)</b>	<b>-21.95%</b>
<b>สินทรัพย์ไม่หมุนเวียน</b>				
ลูกหนี้ระยะยาว	1,206,940.03	1,206,940.03	-	0.00%
ที่ดิน อาคาร และอุปกรณ์ (สุทธิ)	3,928,327,830.59	3,836,640,700.08	91,687,130.51	2.39%
สินทรัพย์โครงสร้างพื้นฐานอื่น (สุทธิ)	193,825,774.90	76,842,412.27	116,983,362.63	152.24%
สินทรัพย์ไม่มีตัวตน (สุทธิ)	151,981,197.31	168,267,777.19	(16,286,579.88)	-9.68%
งานระหว่างก่อสร้าง	727,331,380.77	998,139,837.56	(270,808,456.79)	-27.13%
<b>รวมสินทรัพย์ไม่หมุนเวียน</b>	<b>5,002,673,123.60</b>	<b>5,081,097,667.13</b>	<b>(78,424,543.53)</b>	<b>-1.54%</b>
<b>รวมสินทรัพย์</b>	<b>16,120,804,516.71</b>	<b>19,326,110,053.76</b>	<b>(3,205,305,537.05)</b>	<b>-16.59%</b>
<b>หนี้สิน</b>				
<b>หนี้สินหมุนเวียน</b>				
เจ้าหนี้ระยะสั้น	3,230,074,781.88	4,811,366,899.62	(1,581,292,117.74)	-32.87%
ค่าใช้จ่ายค้างจ่าย	83,743,559.22	167,828,397.97	(84,084,838.75)	-50.10%
รายได้แผ่นดินรอนำส่งคลัง	1,301,094,504.78	1,503,452,205.17	(202,357,700.39)	-13.46%
เงินอุดหนุนการรับจากคลังระยะสั้น	201,536,197.79	201,506,835.66	29,362.13	0.01%
เงินรับฝากระยะสั้น	1,209,687,230.42	802,765,948.56	406,921,281.86	50.69%
หนี้สินหมุนเวียนอื่น	1,993,441,120.78	2,552,152,152.95	(558,711,032.17)	-21.89%
<b>รวมหนี้สินหมุนเวียน</b>	<b>8,019,577,394.87</b>	<b>10,039,072,439.93</b>	<b>(2,019,495,045.06)</b>	<b>-20.12%</b>

	(หน่วย:บาท)			%
	2552	2551	ผลต่าง	
<b>หนี้สินไม่หมุนเวียน</b>				
รายได้รอการรับรู้ - ระยะยาว	45,696,009.54	31,147,997.51	14,548,012.03	46.71%
เงินทดรองราชการรับจากคลัง - ระยะยาว	10,022,000.00	10,022,000.00	-	0.00%
หนี้สินไม่หมุนเวียนอื่น	15,372,323,214.37	16,044,792,238.90	(672,469,024.53)	-4.19%
<b>รวมหนี้สินไม่หมุนเวียน</b>	<b>15,428,041,223.91</b>	<b>16,085,962,236.41</b>	<b>(657,921,012.50)</b>	<b>-4.09%</b>
<b>รวมหนี้สิน</b>	<b>23,447,618,618.78</b>	<b>26,125,034,676.34</b>	<b>(2,677,416,057.56)</b>	<b>-10.25%</b>
<b>สินทรัพย์สุทธิ</b>	<b>(7,326,814,102.07)</b>	<b>(6,798,924,622.58)</b>	<b>(527,889,479.49)</b>	<b>7.76%</b>
<b>สินทรัพย์สุทธิ</b>				
ทุนของหน่วยงาน	1,686,277,123.57	1,685,084,578.71	1,192,544.86	0.07%
รายได้สูง (ต่ำ) กว่าค่าใช้จ่ายสะสม	(9,013,091,225.64)	(8,484,009,201.29)	<b>(529,082,024.35)</b>	<b>6.24%</b>
<b>รวมสินทรัพย์สุทธิ</b>	<b>(7,326,814,102.07)</b>	<b>(6,798,924,622.58)</b>	<b>(527,889,479.49)</b>	<b>7.76%</b>



# การวิเคราะห์ทางการเงิน ปีงบประมาณ 2552

## การวิเคราะห์ตามแนวโน้ม (Trend Analysis)

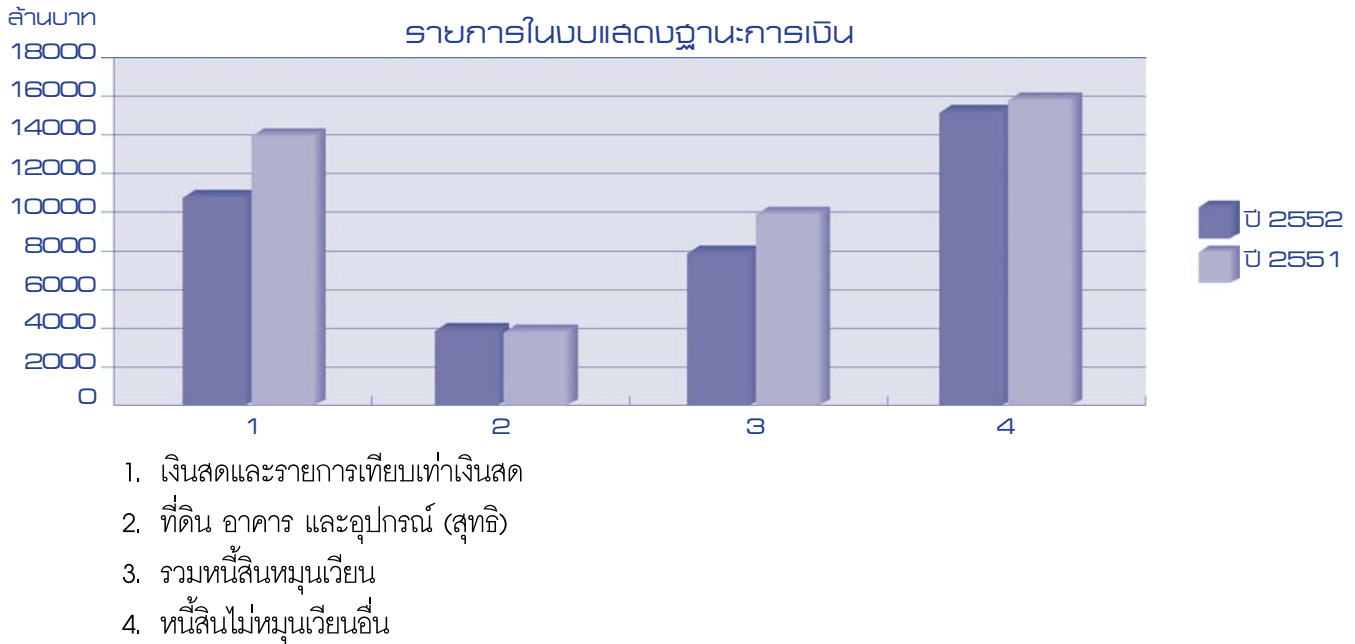

### การวิเคราะห์รายงานในงบแสดงฐานะการเงิน

จากอัตราส่วนตามแนวโน้มข้างต้น จะเห็นได้ว่า ในปีงบประมาณ 2552 กรมศุลกากรมีหนี้สินสูงกว่าสินทรัพย์ในอัตราที่เพิ่มขึ้นกว่าปีก่อน ในอัตรา 7.76% คิดเป็นมูลค่า 527.889 ล้านบาท โดยเป็นผลมาจากการที่กรมศุลกากรมีหนี้สินจากการออกบัตรภาษีคงเหลือ 15,367.667 ล้านบาท ซึ่งเป็นการบริหารจัดการแทนรัฐบาล มิใช่หนี้สินที่เกิดจากการดำเนินงานของกรมศุลกากรโดยตรง

1. เงินสดและรายการเทียบเท่าเงินสด ลดลงจากปี 2551 คิดเป็น 23% เนื่องจากในปี 2552 กรมศุลกากรมียอดคงเหลือในบัญชีพักเงินสดรับลดลงถึง 1,788.284 ล้านบาท ซึ่งเป็นผลมาจาก ณ สิ้นปีงบประมาณกรมศุลกากรมีรายได้ในการจัดเก็บลดลง

2. ที่ดิน อาคาร และอุปกรณ์ (สุทธิ) เพิ่มขึ้น 2.39% จากปี 2551 ซึ่งเป็นผลมาจากการจัดหาอาคารและอุปกรณ์เพิ่มขึ้น ซึ่งส่วนใหญ่เกิดจากการเพิ่มขึ้นของครุภัณฑ์คอมพิวเตอร์จำนวน 217 ล้านบาท เช่น โครงการเปลี่ยนทดแทนเครื่องไมโครคอมพิวเตอร์และอุปกรณ์ต่อพ่วงจำนวน 71 ล้านบาท โครงการพัฒนาเครือข่ายเทคโนโลยีสารสนเทศและการสื่อสาร เพื่อการควบคุมทางศุลกากรด้วยระบบ (RFID) จำนวน 95 ล้านบาท โครงการพัฒนาระบบ Single Sign On จำนวน 74 ล้านบาท เป็นต้น

3. หนี้สินหมุนเวียน ลดลงจากปี 2551 จำนวน 2,019.495 ล้านบาท คิดเป็นลดลง 20.12% เนื่องจากมีบัญชีเจ้าหนี้ส่วนราชการ-รายได้รับแทนกันลดลง 1,477.167 ล้านบาท แสดงว่า ณ สิ้นปีงบประมาณกรมศุลกากรมีการจัดเก็บรายได้แทนส่วนราชการอื่นลดลงจากปีก่อนคิดเป็น 31.50%

4. หนี้สินไม่หมุนเวียนอื่น ลดลง 4% จากปี 2551 ซึ่งเป็นผลมาจากหนี้สินจากการออกบัตรภาษีลดลง

# วิเคราะห์งบรายได้และค่าใช้จ่าย

สำหรับปี สิ้นสุดวันที่ 30 กันยายน 2552 และ 2551

อัตราส่วนตามแนวโน้ม (Trend)

	(หน่วย:บาท)			%
	2552	2551	ผลต่าง	
<b>รายได้จากการดำเนินงาน</b>				
<b>รายได้จากรัฐบาล</b>				
รายได้จากงบประมาณ	3,065,643,641.45	3,710,814,368.18	(645,170,726.73)	-17.39%
รายได้อื่น	-	-	-	-
<b>รวมรายได้จากรัฐบาล</b>	<b>3,065,643,641.45</b>	<b>3,710,814,368.18</b>	<b>(645,170,726.73)</b>	<b>-17.39%</b>
<b>รายได้จากแหล่งอื่น</b>				
รายได้จากการขายสินค้าและบริการ	1,784,823,515.71	2,123,365,931.68	(338,542,415.97)	-15.94%
รายได้จากเงินช่วยเหลือและเงินบริจาค	196,073,596.85	162,844,890.75	33,228,706.10	20.41%
รายได้อื่น	23,453,885,008.94	17,216,842,850.62	6,237,042,158.32	36.23%
<b>รวมรายได้จากแหล่งอื่น</b>	<b>25,434,782,121.50</b>	<b>19,503,053,673.05</b>	<b>5,931,728,448.45</b>	<b>30.41%</b>
<b>รวมรายได้จากการดำเนินงาน</b>	<b>28,500,425,762.95</b>	<b>23,213,868,041.23</b>	<b>5,286,557,721.72</b>	<b>22.77%</b>
<b>ค่าใช้จ่ายจากการดำเนินงาน</b>				
ค่าใช้จ่ายบุคลากร	3,296,663,279.29	3,426,690,186.39	(130,026,907.10)	-3.79%
ค่าน้ำหนักและน้ำหนัก	451,709,888.98	379,022,919.89	72,686,969.09	19.18%
ค่าใช้จ่ายในการฝึกอบรม	13,936,486.00	9,694,508.71	4,241,977.29	43.76%
ค่าใช้จ่ายในการเดินทาง	47,134,214.32	55,138,589.86	(8,004,375.54)	-14.52%
ค่าวัสดุ และค่าใช้สอย	1,199,086,731.30	288,454,631.80	910,632,099.50	315.69%
ค่าสาธารณูปโภค	65,231,682.96	62,069,646.02	3,162,036.94	5.09%
ค่าเสื่อมราคาและค่าตัดจำหน่าย	740,801,684.71	563,961,833.35	176,839,851.36	31.36%
ค่าใช้จ่ายเงินอุดหนุน	11,156,577,973.93	11,954,912,058.46	(798,334,084.53)	-6.68%
ค่าใช้จ่ายอื่น	11,954,206,696.70	11,604,798,781.44	349,407,915.26	3.01%
<b>รวมค่าใช้จ่ายจากการดำเนินงาน</b>	<b>28,925,348,638.19</b>	<b>28,344,743,155.92</b>	<b>580,605,482.27</b>	<b>2.05%</b>
<b>รายได้สูง (ต่ำ)</b>	<b>(424,922,875.24)</b>	<b>(5,130,875,114.69)</b>	<b>4,705,952,239.45</b>	<b>-91.72%</b>
<b>กว่าค่าใช้จ่ายจากการดำเนินงาน</b>				

	(หน่วย:บาท)			%
	2552	2551	ผลต่าง	
<b>รายได้/ค่าใช้จ่าย ที่ไม่เกิดจากการดำเนินงาน</b>				
รายการอื่นๆ ที่ไม่เกิดจากการดำเนินงาน	277,201.80	390,567.93	(113,366.13)	-29.03%
<b>รวมรายได้/ค่าใช้จ่าย ที่ไม่เกิดจากการดำเนินงาน</b>	<b>277,201.80</b>	<b>390,567.93</b>	<b>(113,366.13)</b>	<b>-29.03%</b>
<b>รายได้สูง/(ต่ำ) กว่าค่าใช้จ่าย จากกิจกรรมตามปกติ</b>	<b>(425,200,077.04)</b>	<b>(5,131,265,682.62)</b>	<b>4,706,065,605.58</b>	<b>-91.71%</b>
รายการพิเศษ	-	-	-	-
<b>รายได้สูง/(ต่ำ)กว่าค่าใช้จ่าย</b>	<b>(425,200,077.04)</b>	<b>(5,131,265,682.62)</b>	<b>4,706,065,605.58</b>	<b>-91.71%</b>
หัก รายได้แผ่นดินสุทธิ	(141,600,762.45)	4,443,939,213.01	(4,585,539,975.46)	-103.19%
<b>รายได้สูง/(ต่ำ)กว่าค่าใช้จ่ายสุทธิ</b>	<b>(566,800,839.49)</b>	<b>(687,326,469.61)</b>	<b>120,525,630.12</b>	<b>-17.54%</b>

# การวิเคราะห์ทางการเงิน ปีงบประมาณ 2552

## การวิเคราะห์ตามแนวโน้ม (Trend Analysis)



1. รายได้จากรัฐบาล
2. รายได้จากแหล่งอื่น
3. ค่าใช้จ่ายจากการดำเนินงาน

## การวิเคราะห์รายบงในงบรายได้และค่าใช้จ่าย

จากการวิเคราะห์แนวโน้มข้างต้น จะเห็นว่าในปีงบประมาณ 2552 กรมศุลกากร มีสัดส่วนรายได้ รัฐบาล 10.76% จากรายได้การดำเนินงานทั้งหมด เมื่อเทียบกับสัดส่วน รายได้ที่ได้รับจากแหล่งอื่น 89.24% ซึ่งถือได้ว่าผลต่างในสัดส่วนระหว่างรายได้ 2 ประเภทนี้ ต่างกันถึง 78.48%

1. รายได้จากรัฐบาล ลดลงจากปี 2551 คิดเป็น 17.39% เนื่องจากกรมศุลกากร ใช้จ่ายเงินงบประมาณลดลงถึง 1,006,489 ล้านบาท และใช้จ่ายเงินงบกลางลดลง 73,916 ล้านบาท ซึ่งเป็นผลจากการได้รับเงินงบประมาณ งบลงทุนลดลง ประกอบกับกรมศุลกากรใช้จ่ายเงิน จากเงินนอกงบประมาณมากขึ้น

2. รายได้จากแหล่งอื่น เพิ่มขึ้น 30.41% จากปี 2551 เนื่องจากกรมศุลกากร มีรายได้เงินชดเชยบัตรภาษีเพิ่มขึ้นถึง 1,992,638 ล้านบาท

3. ค่าใช้จ่ายจากการดำเนินงาน เพิ่มขึ้น 2.05% จากปี 2551 ซึ่งเป็นผลมาจากการ ดำเนินการตามโครงการต่างๆ เพื่อเพิ่มประสิทธิภาพในการปฏิบัติงานของกรมศุลกากร โดย ส่วนใหญ่เกิดจากการเพิ่มขึ้นของค่าวัสดุใช้สอย 910,632 ล้านบาท โดยในจำนวนนี้มี ค่าจ้างเหมาบริการ-บุคคลภายนอกเพิ่มขึ้น 232,206 ล้านบาท มีเงินชดเชยค่างานสิ่งก่อสร้าง เพิ่มขึ้น 32,161 ล้านบาท และมีค่าครุภัณฑ์ต่ำกว่าเกณฑ์เพิ่มขึ้น 9.33 ล้านบาท

# วิเคราะห์งบแสดงฐานะการเงิน

ณ วันที่ 30 กันยายน พ.ศ. 2552 และ 2551

อัตราย่อส่วนตามแนวดิ่ง (Common Size)

	(หน่วย:บาท)		(อัตรา:%)	
	2552	2551	2552	2551
<b>สินทรัพย์</b>				
<b>สินทรัพย์หมุนเวียน</b>				
เงินสดและรายการเทียบเท่าเงินสด	10,935,191,135.84	14,183,782,577.55	67.83%	73.39%
ลูกหนี้ระยะสั้น	156,605,697.37	38,745,946.12	0.97%	0.20%
ค้างรับกรมบัญชีกลาง	5,327,459.32	2,577,564.73	0.03%	0.01%
วัสดุคงคลัง	21,007,100.58	19,906,298.23	0.13%	0.10%
<b>รวมสินทรัพย์หมุนเวียน</b>	<b>11,118,131,393.11</b>	<b>14,245,012,386.63</b>	<b>68.97%</b>	<b>73.71%</b>
<b>สินทรัพย์ไม่หมุนเวียน</b>				
ลูกหนี้อื่นระยะยาว	1,206,940.03	1,206,940.03	0.01%	0.01%
ที่ดิน อาคาร และอุปกรณ์ (สุทธิ)	3,928,327,830.59	3,836,640,700.08	24.37%	19.85%
สินทรัพย์โครงสร้างพื้นฐานอื่น (สุทธิ)	193,825,774.90	76,842,412.27	1.20%	0.40%
สินทรัพย์ไม่มีตัวตน (สุทธิ)	151,981,197.31	168,267,777.19	0.94%	0.87%
งานระหว่างก่อสร้าง	727,331,380.77	998,139,837.56	4.51%	5.16%
<b>รวมสินทรัพย์ไม่หมุนเวียน</b>	<b>5,002,673,123.60</b>	<b>5,081,097,667.13</b>	<b>31.03%</b>	<b>26.29%</b>
<b>รวมสินทรัพย์</b>	<b>16,120,804,516.71</b>	<b>19,326,110,053.76</b>	<b>100.00%</b>	<b>100.00%</b>
<b>หนี้สิน</b>				
<b>หนี้สินหมุนเวียน</b>				
เจ้าหนี้ระยะสั้น	3,230,074,781.88	4,811,366,899.62	20.04%	24.90%
ค่าใช้จ่ายค้างจ่าย	83,743,559.22	167,828,397.97	0.52%	0.87%
รายได้แผ่นดินรอส่งคลัง	1,301,094,504.78	1,503,452,205.17	8.07%	7.78%
เงินทดรองราชการรับจากคลังระยะสั้น	201,536,197.79	201,506,835.66	1.25%	1.04%
เงินรับฝากระยะสั้น	1,209,687,230.42	802,765,948.56	7.50%	4.15%
หนี้สินหมุนเวียนอื่น	1,993,441,120.78	2,552,152,152.95	12.37%	13.21%
<b>รวมหนี้สินหมุนเวียน</b>	<b>8,019,577,394.87</b>	<b>10,039,072,439.93</b>	<b>49.75%</b>	<b>51.95%</b>

	(หน่วย:บาท)		(อัตรา:%)	
	2552	2551	2552	2551
<b>หนี้สินไม่หมุนเวียน</b>				
รายได้รอการรับรู้ - ระยะยาว	45,696,009.54	31,147,997.51	0.28%	0.16%
เงินทดรองราชการรับจากคลัง - ระยะยาว	10,022,000.00	10,022,000.00	0.06%	0.05%
หนี้สินไม่หมุนเวียนอื่น	15,372,323,214.37	16,044,792,238.90	95.36%	83.02%
<b>รวมหนี้สินไม่หมุนเวียน</b>	<b>15,428,041,223.91</b>	<b>16,085,962,236.41</b>	95.70%	83.23%
<b>รวมหนี้สิน</b>	<b>23,447,618,618.78</b>	<b>26,125,034,676.34</b>	145.45%	135.18%
<b>สินทรัพย์สุทธิ</b>	<b>(7,326,814,102.07)</b>	<b>(6,798,924,622.58)</b>	-45.45%	-35.18%
<b>สินทรัพย์สุทธิ</b>				
ทุนของหน่วยงาน	1,686,277,123.57	1,685,084,578.71	10.46%	8.72%
รายได้สูง(ต่ำ)กว่าค่าใช้จ่ายสะสม	(9,013,091,225.64)	(8,484,009,201.29)	-55.91%	-43.90%
<b>รวมสินทรัพย์สุทธิ</b>	<b>(7,326,814,102.07)</b>	<b>(6,798,924,622.58)</b>	-45.45%	-35.18%



# วิเคราะห์งบรายได้และค่าใช้จ่าย

ณ วันที่ 30 กันยายน พ.ศ. 2552 และ 2551

อัตราส่วนตามแนวดิ่ง (Common Size)

	(หน่วย:บาท)		(อัตรา:%)	
	2552	2551	2552	2551
<b>รวมรายได้</b>	<b>28,500,425,762.95</b>	<b>23,213,868,041.23</b>	100.00%	100.00%
<b>รายได้จากการดำเนินงาน</b>				
<b>รายได้จากรัฐบาล</b>				
รายได้จากงบประมาณ	3,065,643,641.45	3,710,814,368.18	10.76%	15.99%
รายได้อื่น	-	-		
<b>รวมรายได้จากรัฐบาล</b>	<b>3,065,643,641.45</b>	<b>3,710,814,368.18</b>	10.76%	15.99%
<b>รายได้จากแหล่งอื่น</b>				
รายได้จากการขายสินค้าและบริการ	1,784,823,515.71	2,123,365,931.68	6.26%	9.15%
รายได้จากเงินช่วยเหลือและเงินบริจาค	196,073,596.85	162,844,890.75	0.69%	0.70%
รายได้อื่น	23,453,885,008.94	17,216,842,850.62	82.29%	74.17%
<b>รวมรายได้จากแหล่งอื่น</b>	<b>25,434,782,121.50</b>	<b>19,503,053,673.05</b>	89.24%	84.01%
<b>รวมรายได้จากการดำเนินงาน</b>	<b>28,500,425,762.95</b>	<b>23,213,868,041.23</b>	100.00%	100.00%
<b>ค่าใช้จ่ายจากการดำเนินงาน</b>				
ค่าใช้จ่ายบุคลากร	3,296,663,279.29	3,426,690,186.39	11.57%	14.76%
ค่าบำเหน็จบำนาญ	451,709,888.98	379,022,919.89	1.58%	1.63%
ค่าใช้จ่ายในการฝึกอบรม	13,936,486.00	9,694,508.71	0.05%	0.04%
ค่าใช้จ่ายในการเดินทาง	47,134,214.32	55,138,589.86	0.17%	0.24%
ค่าวัสดุ และค่าใช้สอย	1,199,086,731.30	288,454,631.80	4.21%	1.24%
ค่าสาธารณูปโภค	65,231,682.96	62,069,646.02	0.23%	0.27%
ค่าเสื่อมราคาและค่าตัดจำหน่าย	740,801,684.71	563,961,833.35	2.60%	2.43%
ค่าใช้จ่ายเงินอุดหนุน	11,156,577,973.93	11,954,912,058.46	39.15%	51.50%
ค่าใช้จ่ายอื่น	11,954,206,696.70	11,604,798,781.44	41.94%	49.99%
<b>รวมค่าใช้จ่ายจากการดำเนินงาน</b>	<b>28,925,348,638.19</b>	<b>28,344,743,155.92</b>	101.49%	122.10%
<b>รายได้สูง (ต่ำ) กว่าค่าใช้จ่ายจากการดำเนินงาน</b>	<b>(424,922,875.24)</b>	<b>(5,130,875,114.69)</b>	-1.49%	-22.10%

	(หน่วย:บาท)		(อัตรา:%)	
	2552	2551	2552	2551
<b>รายได้/ค่าใช้จ่าย ที่ไม่เกิดจากการดำเนินงาน</b>				
รายการอื่นๆ ที่ไม่เกิดจากการดำเนินงาน	277,201.80	390,567.93	0.0010%	0.0017%
<b>รวมรายได้/ค่าใช้จ่าย ที่ไม่เกิดจากการดำเนินงาน</b>	<b>277,201.80</b>	<b>390,567.93</b>	0.0010%	0.0017%
<b>รายได้สูง/(ต่ำ) กว่าค่าใช้จ่ายจากกิจกรรมตามปกติ</b>	<b>(425,200,077.04)</b>	<b>(5,131,265,682.62)</b>	-1.49%	-22.10%
รายการพิเศษ	-	-	0.00%	0.00%
<b>รายได้สูง/(ต่ำ)กว่าค่าใช้จ่าย</b>	<b>(425,200,077.04)</b>	<b>(5,131,265,682.62)</b>	-1.49%	-22.10%
หัก รายได้แผ่นดินสุทธิ	(141,600,762.45)	4,443,939,213.01	-0.50%	19.14%
<b>รายได้สูง/(ต่ำ)กว่าค่าใช้จ่ายสุทธิ</b>	<b>(566,800,839.49)</b>	<b>(687,326,469.61)</b>	-1.99%	-2.96%

## การวิเคราะห์ทางการเงิน ปีงบประมาณ 2552

จากอัตราย่อยส่วนตามแนวดิ่งข้างต้น จะเห็นได้ว่า ในปีงบประมาณ 2552 กรมศุลกากรมีค่าใช้จ่ายสูงกว่ารายได้ 566.801 ล้านบาท คิดเป็น 1.99% ซึ่งเป็นสัดส่วนที่ลดลง 0.97% เมื่อเทียบกับปีก่อน แสดงให้เห็นว่า ในปี 2552 กรมศุลกากรมีประสิทธิภาพในการบริหารรายได้และค่าใช้จ่ายที่ดีขึ้น

### งบแสดงฐานะการเงิน

- มีสัดส่วนสินทรัพย์รวมปี 2552 เป็นสินทรัพย์หมุนเวียนในอัตรา 68.97% ซึ่งลดลงจากปี 2551 ในสัดส่วน 21.95% เนื่องจากในปี 2552 กรมศุลกากรมีลูกหนี้ส่วนราชการ-รายได้ รับแทนกันสูงขึ้น ในขณะที่บัญชีเงินสดและรายการเทียบเท่าเงินสดลดลง เนื่องจาก ณ สิ้นปีงบประมาณ กรมศุลกากรมีรายได้แผ่นดินรอนำส่งคลังลดลง
- มีสัดส่วนในสินทรัพย์ไม่หมุนเวียนปี 2552 ลดลง 1.54% ซึ่งส่วนใหญ่เกิดจากงานระหว่างก่อสร้างที่ลดลง จากผลของความสำเร็จงานตามโครงการต่างๆ ของกรมศุลกากร
- มีสัดส่วนในหนี้สินหมุนเวียนลดลงจากปีก่อน 20.12% ซึ่งเป็นผลมาจากเจ้าหนี้ระยะสั้นลดลง โดยส่วนใหญ่เกิดจากกรมศุลกากรมีการจัดเก็บรายได้แทนส่วนราชการอื่น ณ สิ้นปีงบประมาณลดลง
- มีสัดส่วนในหนี้สินไม่หมุนเวียนลดลง 4.09% โดยส่วนใหญ่เป็นผลมาจากหนี้สินจากการออกบัตรภาษีลดลง 672.191 ล้านบาท เนื่องจากการลดยอดหนี้สินจากการออกบัตรเมื่อมีการรับชำระรายได้ด้วยบัตรภาษีมากกว่าการเพิ่มหนี้ด้วยการออกบัตรภาษี
- มีสัดส่วนสินทรัพย์สุทธิลดลงจากเดิมติดลบ 35.18% เป็นติดลบ 45.45% เมื่อคิดเป็นสัดส่วนที่ลดลงในอัตรา 10.27%

## งบรายได้และค่าใช้จ่าย

- มีสัดส่วนในรายได้จากรัฐบาลลดลงจากเดิม 15.99% เป็น 10.76% เนื่องจากกรมศุลกากรได้รับเงินลงทุนลดลง แต่มีการใช้จ่ายจากเงินนอกงบประมาณเพิ่มขึ้น
- มีสัดส่วนในรายได้จากแหล่งอื่นเพิ่มขึ้นจากเดิม 84.01% เป็น 89.24% เนื่องจากกรมศุลกากรมีรายได้จากเงินชดเชยบัตรภาษีเพิ่มขึ้น แสดงให้เห็นว่า ส่วนราชการมีการจัดเก็บรายได้แทนกรมศุลกากรเพิ่มมากขึ้น
- มีสัดส่วนในค่าใช้จ่ายจากการดำเนินงาน เพิ่มขึ้นในสัดส่วนที่น้อยกว่าการเพิ่มขึ้นของรายได้จากการดำเนินงาน ทำให้รายได้สูงกว่าค่าใช้จ่าย ซึ่งในปี 2552 การใช้จ่ายส่วนใหญ่ของกรมศุลกากร เพื่อการได้มาซึ่งสินทรัพย์ถาวรมากกว่า

# สถานที่ตั้งด่านศุลกากร

## สำนักบริหารศุลกากรภาคที่ 1

อาคาร 120 ปี ชั้น 14 กรมศุลกากร ถ.สุนทรภะชา เขตคลองเตย กรุงเทพฯ 10110 โทรศัพท์ 0-2667-7220

- : ด่านศุลกากรมาบตาพุด ต.มาบตาพุด อ.เมือง จ.ระยอง 21150  
โทรศัพท์ 0 3868 3370-1
- : ด่านศุลกากรคลองใหญ่ อ.คลองใหญ่ จ.ตราด 23110  
โทรศัพท์ 0 3958 1018-9
- : ด่านศุลกากรประจวบคีรีขันธ์ ถ.สวนสน ต.เกาะหลัก อ.เมือง จ.ประจวบคีรีขันธ์ 77000  
โทรศัพท์ 0 3261 1383
- : ด่านศุลกากรอรัญประเทศ อ.อรัญประเทศ จ.สระแก้ว 25120  
โทรศัพท์ 0 3723 0313
- : ด่านศุลกากรแม่กลอง อ.เมือง จ.สมุทรสงคราม 75000  
โทรศัพท์ 0 3471 3079
- : ด่านศุลกากรสังขละบุรี หมู่ที่ 1 ต.หนองคู อ.สังขละบุรี จ.กาญจนบุรี 71240  
โทรศัพท์ 0 3459 5298-9
- : ด่านศุลกากรจันทบุรี อ.มะขาม จ.จันทบุรี 22150  
โทรศัพท์ 0 3930 3341-2
- : ด่านศุลกากรระนอง อ.เมือง จ.ระนอง 85000  
โทรศัพท์ 0 7782 4272-3
- : ด่านศุลกากรชุมพร อาคารศูนย์ราชการกระทรวงการคลัง ชั้น 4 ถ.จักรีประพาส  
ต.ท่าตะเภา อ.เมือง จ.ชุมพร 86000  
โทรศัพท์ 0 7757 1734-5
- : ด่านศุลกากรบ้านดอน อ.เมือง จ.สุราษฎร์ธานี 84000  
โทรศัพท์ 0 7728 2510
- : ด่านศุลกากรเกาะสมุย อ.เกาะสมุย จ.สุราษฎร์ธานี 84140  
โทรศัพท์ 0 7742 1366

## สำนักบริหารศุลกากรภาคที่ 2

ท่าเรือหลวง อ.เมือง จ.หนองคาย 43000 โทรศัพท์ 0-4241-1715

- : ด่านศุลกากรหนองคาย ถ.มิตรภาพ อ.เมือง จ.หนองคาย 43000  
โทรศัพท์ 0 4241 1518
- : ด่านศุลกากรมุกดาหาร อ.เมือง จ.มุกดาหาร 49000  
โทรศัพท์ 0 4261 1775

- : ด้านศุลกากรพืชมังสาหาร อ.พืชมังสาหาร จ.อุบลราชธานี 34100  
โทรศัพท์ 0 4544 1013
- : ด้านศุลกากรนครพนม อ.เมือง จ.นครพนม 48000  
โทรศัพท์ 0 4251 1499
- : ด้านศุลกากรเขมราฐ อ.เขมราฐ จ.อุบลราชธานี 34170  
โทรศัพท์ 0 4549 1180
- : ด้านศุลกากรท่าลี่ อ.ท่าลี่ จ.เลย 42140  
โทรศัพท์ 0 4288 9187
- : ด้านศุลกากรเชียงคาน อ.เชียงคาน จ.เลย 42110  
โทรศัพท์ 0 4282 1100
- : ด้านศุลกากรช่องจอม อ.กาบเชิง จ.สุรินทร์ 32210  
โทรศัพท์ 0 4414 7037
- : ด้านศุลกากรบึงกาฬ อ.บึงกาฬ จ.หนองคาย 43140  
โทรศัพท์ 0 4202 4000-3

### สำนักงานศุลกากรภาคที่ 3

60 หมู่ 3 ถ.มทิตล ต.สุเทพ อ.เมือง จ.เชียงใหม่ 50200 โทรศัพท์ 0-5328-1785-6

- : ด้านศุลกากรท่าอากาศยานเชียงใหม่ อ.เมือง จ.เชียงใหม่ 50000  
โทรศัพท์ 0 5327 0660-1
- : ด้านศุลกากรแม่สาย อ.แม่สาย จ.เชียงราย 57130  
โทรศัพท์ 0 5316 6005-9
- : ด้านศุลกากรแม่สอด อ.แม่สอด จ.ตาก 63110  
โทรศัพท์ 0 5556 3095
- : ด้านศุลกากรเชียงแสน อ.เชียงแสน จ.เชียงราย 57150  
โทรศัพท์ 0 5377 7097-8
- : ด้านศุลกากรแม่ฮ่องสอน อ.เมือง จ.แม่ฮ่องสอน 58000  
โทรศัพท์ 0 5361 2041
- : ด้านศุลกากรทุ่งช้าง หมู่ 2 ถ.น่าน-ทุ่งช้าง ต.ทุ่งช้าง อ.ทุ่งช้าง จ.น่าน 55130  
โทรศัพท์ 0 5469 4073
- : ด้านศุลกากรแม่สะเรียง อ.แม่สะเรียง จ.แม่ฮ่องสอน 58110  
โทรศัพท์ 0 5368 1312
- : ด้านศุลกากรเชียงดาว อ.เชียงดาว จ.เชียงใหม่ 50170  
โทรศัพท์ 0 5345 5187-8
- : ด้านศุลกากรเชียงของ อ.เชียงของ จ.เชียงราย 57140  
โทรศัพท์ 0 5379 1435



## สำนักานศุลกากรภาคที่ 4

อ.เมือง จ.สงขลา 90000 โทรศัพท์ 0-7431-1014

- : ด้านศุลกากรสงขลา ต.หัวเขา อ. สิงหนคร จ.สงขลา 90280  
โทรศัพท์ 0 7433 1397-8
- : ด้านศุลกากรสุโขทัย อ.สุโขทัย จ.นราธิวาส 96120  
โทรศัพท์ 0 7361 1368
- : ด้านศุลกากรปางงาช้าง ต.ปางงาช้าง อ.สะเดา จ.สงขลา 90240  
โทรศัพท์ 0 7452 1030
- : ด้านศุลกากรสะเดา อ.สะเดา จ.สงขลา 90320  
โทรศัพท์ 0 7430 1591
- : ด้านศุลกากรท่าอากาศยานหาดใหญ่ อ.หาดใหญ่ จ.สงขลา 90115  
โทรศัพท์ 0 7425 1081
- : ด้านศุลกากรภูเก็ต ต.ตลาดใหญ่ อ.เมือง จ.ภูเก็ต 83000  
โทรศัพท์ 0 7621 1105
- : ด้านศุลกากรนครศรีธรรมราช อ.เมือง จ.นครศรีธรรมราช 80000  
โทรศัพท์ 0 7536 9371
- : ด้านศุลกากรท่าอากาศยานภูเก็ต ต.ไม้ขาว อ.ถลาง จ.ภูเก็ต 83110  
โทรศัพท์ 0 7632 7435
- : ด้านศุลกากรเบตง อ.เบตง จ.ยะลา 95110  
โทรศัพท์ 0 7323 1194
- : ด้านศุลกากรตากใบ อ.ตากใบ จ.นราธิวาส 96110  
โทรศัพท์ 0 7364 2293
- : ด้านศุลกากรสตูล ต.ท่ามะลิ อ.เมือง จ.สตูล 91000  
โทรศัพท์ 0 7472 1390
- : ด้านศุลกากรกระบี่ อ.เมือง จ.กระบี่ 81000  
โทรศัพท์ 0 7561 1350
- : ด้านศุลกากรกันตัง อ.กันตัง จ.ตรัง 92110  
โทรศัพท์ 0 7525 1003
- : ด้านศุลกากรสิชล อ.สิชล จ.นครศรีธรรมราช 80120  
โทรศัพท์ 0 7553 6434
- : ด้านศุลกากรปัตตานี ต.รูสะมิแล อ.เมือง จ.ปัตตานี 94000  
โทรศัพท์ 0 7346 0203
- : ด้านศุลกากรวังประจัน อ.ควนโดน จ.สตูล 91160  
โทรศัพท์ 0 7472 2730

# แผนที่ตั้งด้านศุลกากร





# กรมศุลกากร

The Customs Department

เลขที่ 1 ถนนสุนทรโกษา  
คลองเตย กรุงเทพฯ

[www.customs.go.th](http://www.customs.go.th)

Customs Call Center  
1164

